●平成15年3月1日発行(毎月1回1日発行) ●第5巻 第3号 通巻45号 ●平成12年12月14日 第三種郵便物認可

オールカラー！ No.1任天堂マガジン！

Monthly ファミ通キューブ＋アドバンス

2003 3月号
特別価格590円

恒例！人気ソフト＆ゲーム機本体プレゼント

2大攻略ふろく

特製キャラシール

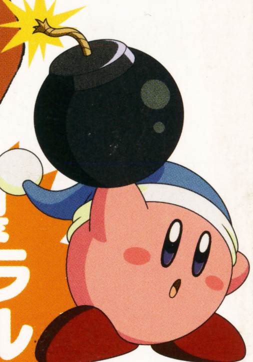

ポケモン ルビー・サファイア ＆ ゼルダの伝説 風のタクト

攻略＆スクープ

パワプロクンポケット5／ロックマン エグゼ3
ニンテンドー パズルコレクション ドクターマリオ＋ヨッシーのクッキー＋パネルでポン
ドラゴンクエストモンスターズ キャラバンハート

©2000 SUSUMU MATSUSHITA COMPANY ©2002 Pokémon ©1995-2002 Nintendo/Creatures.Inc./GAME FREAK inc. ©Nintendo/HAL Laboratory, Inc.・CBC
©2003 Nintendo, ©1990-2003 Nintendo, ©1992-2003 Nintendo Game concept ©1991-2003 Intellectual Property Consultants, Inc. ©CAPCOM CO.,LTD. ALL RIGHTS RESERVED.

ガイガンVSデストロイア
ゴジラ'90sVSゴジラ2000
ゴジラ
怪獣大乱闘
TM
キングギドラVSガイガン
キングギドラVSメカキングギドラ
キングギドラVSデストロイア
ゴジラVSデストロイア
ガイガンVSメカゴジラ
NINTENDO GAMECUBE
好評発売中!
標準小売価格 ¥5,800(税別)
『ゴジラ』歴代キャラ、ココに集結!
最新映画のメカゴジラも登場!
防衛軍に気をつけろ!
世界各地で、ゴジラ大暴れ!
●商品に関するお問い合わせは●
お客様相談室 コナミホットライン TEL. 03-3344-3573
「ナンバー・ディスプレイ」を利用しています。
ゲーム攻略方法、裏技等に関するご質問にはお答えできません。
営業時間：月曜日～金曜日（祝日を除く）午前9時～午後7時まで
●故障に関するお問い合わせはお買い求めのお店、もしくは下記まで●
コナミカスタマーサポートセンター TEL. 03-3344-6573
「ナンバー・ディスプレイ」を利用しています。
〒163-0448 東京都新宿区西新宿2-1-1
営業時間：月曜日～金曜日（祝日を除く）午前9時～午後7時まで

NINTENDO GAMECUBE

『ゴジラ』歴代キャラ大集合!!

機龍(メカゴジラ)を操作して戦え!!

ATARI

INFOGRAMES™ インフォグラム ジャパン株式会社 〒108-0023 東京都港区芝浦2-17-4 矢吹海運ビル7F

GODZILLA®: DESTROY ALL MONSTERS MELEE© 2002 INFOGRAMES, INC. A SUBSIDIARY OF INFOGRAMES ENTERTAINMENT, S.A. ALL RIGHTS RESERVED MANUFACTURED AND MARKETED BY INFOGRAMES, INC., NEW YORK, NY. DEVELOPED BY PIPEWORKS SOFTWARE, INC. ALL OTHER TRADEMARKS ARE THE PROPERTY OF THEIR RESPECTIVE OWNERS. "GODZILLA™ KAIJU DAIRANTO" IS MANUFACTURED AND MARKETED BY INFOGRAMES JAPAN KK. ©1992 - 2002 TOHO PICTURES, INC. TM&© 1954 - 2002 TOHO CO., LTD.

注）本ゲーム中では、一部の怪獣にゲームオリジナルの攻撃が含まれています。

全国東宝系公開中「ゴジラ×メカゴジラ」

および NINTENDO GAMECUBE は任天堂の登録商標です。 商標登録第4503566号、第4468776号

GAME BOY ADVANCE
ゲームボーイ アドバンス
ゲームのあ!
あずまんが大王
THE ANIMATION
アドバンス
2月28日発売予定!
5,800円(税抜)
新開発「星リンク」システムでカード対決!!
喋る! 動く!! ちよちゃんの別荘を舞台に、おなじみのキャラクターがカードバトル!!
ルールは簡単!
たくさんつなげて、イベント発生!
「星」をつなげて相手を攻撃!
STAR CHILD
KING RECORDS
GAME BOY ADVANCE・ゲームボーイ アドバンスは任天堂の登録商標です。
©あずまきよひこ・メディアワークス/あずまんが大王製作委員会 ©2003 KING RECORDS

ファミ通キューブ+アドバンス 3
famitsuCUBE+ADVANCE
2003.MARCH
no.45

ファミ通キューブ+アドバンス3月号

COVER
ポケットモンスタールビー・サファイア（ポケモン）
ゼルダの伝説 風のタクト（任天堂）
星のカービィ 夢の泉のデラックス（任天堂）
バトルネットワーク ロックマン エグゼ3（カプコン）
ニンテンドー パズルコレクション（任天堂）

キャラクターデザイン／松下進
イラストレーション製作／前田裕幸
(SUSUMU MATSUSHITA COMPANY)
エアブラシ／川崎秀紀
(SUSUMU MATSUSHITA COMPANY)

デザイン／村田順一

発行所　株式会社エンターブレイン
〒154-8528　東京都世田谷区若林1-18-10
☎ 03・5433・7850（営業局）
発行/株式会社エンターブレイン
© 2003 ENTERBRAIN,INC.　本誌記事の無断転載を禁じます。

CONTENTs

人気ソフトはもちろん 本体ももらえちゃう!!
読者プレゼント 6

特別企画！ 2002年を振り返る
2002年年間売上 TOP100ランキング 8

新作！ スクープ 59連発!! 26
ロックマン エグゼ トランスミッション／ニンテンドー パズルコレクション／
牧場物語 ワンダフルライフ／ゼルダの伝説 神々のトライフォース＆４つの剣／
ドラゴンクエストモンスターズ キャラバンハート／牧場物語 ミネラルタウンのなかまたち／ほか

新春大攻略スペシャル 60
パワプロクンポケット5 62
バトルネットワーク ロックマン エグゼ3 68
バイオハザード0 74
ことばのパズル もじぴったんアドバンス 76

■強力連載 人気ゲーム大集合!!■
スマブラランドDX 100
マリオファン新聞 104
ウキウキポケモン大好き家族 108
トライフォースタイムス 110
どうぶつの村だより 112
パワフルアカデミー 114
カービィ学園 116
ディズニーゲームカーニバル 118
ロックマンナビゲーション 120

■コミック■
いい電子　アドバンス　みずしな孝之 86
きょうのできごと　なっち 113
ひちゃこのゼルダの伝説 風のタクト体験記　ひちゃこ 124

ファミ通キューブ+アドバンス特捜隊 14
新作ゲームクロスレビュー 20
イラストランド 82
おたより刑事 84
アレクサンダー大塚の今月のA定食 85
編集部なんでも通信 86
オレのページ グランプリ 88
ファミ通協力店リスト 93
ファミ通キューブ+アドバンス バックナンバー 98
裏ワザ探偵団 122
新作ソフト発売スケジュール 128
ルート64ビット 130

別冊付録その1
ポケモンルビー・サファイア ポケモントレーナーの極意 下巻

別冊付録その2
ゼルダの伝説 風のタクト 冒険ガイドブック その2

とじ込み付録
特製キャラクターシール

このマークは読者プレゼントのマークです。
応募方法はプレゼントのページにあります。
（プレゼントは006ページ!）

※本誌に掲載した商品の価格は、とくに断わりのないかぎりすべて税別です。
ニンテンドー ゲームキューブ。 ゲームボーイ アドバンス。 ゲームボーイ アドバンス SP。 ゲームボーイ カラー
ニンテンドウパワー NINTENDO64 は任天堂の登録商標です。
ポケモンミニ。は任天堂、クリーチャーズ、ゲームフリークの商標です。

GAME INDEX

■ NINTENDO GAMECUBE ニンテンドーゲームキューブ

斑鳩 IKARUGA 43
ウォーリアーブレード ラスタンVSバーバリアン編 42
Evolution Snowboarding 43
GIFTPIA 35
ジェネレーション オブ カオス エクシード ～闇の皇女ロゼ～ 41
実況パワフルプロ野球9 決定版 114
シャーマンキング ソウルファイト 40
スーパーパズルボブル オールスターズ 42
スターウォーズ クローン戦争 39
SPIDER-MAN 41
スペースレイダース 43
ゼルダの伝説 風のタクト 110／別冊付録
零ファイター 撃墜戦記 42
ソウルキャリバーII 28
ソニックアドベンチャーDX 34
大乱闘スマッシュブラザーズDX 100
どうぶつの森＋ 112
ドカポンDX-わたる世界はオニだらけ- 42
NARUTO-ナルト- 36
ニンテンドー パズルコレクション 30
バイオハザード0 74
BIOHAZARD2 43
BIOHAZARD3 LAST ESCAPE 43
バットマン ダークトゥモロー 43
P.N.03 41
牧場物語 ワンダフルライフ 32
マリオパーティ4 104
メトロイドプライム 38
RUNEII 40
ロード･オブ･ザ･リング 二つの塔 39
ロックマン エグゼ トランスミッション 26
ワールドサッカー ウイニングイレブン6 ファイナルエヴォルーション 37

■ NINTENDO64 ニンテンドウ64

ゼルダの伝説 時のオカリナ 110
ゼルダの伝説 ムジュラの仮面 110

■ GAMEBOY ADVANCE ゲームボーイアドバンス

RPGツクール アドバンス 57
あずまんが大王 アドバンス 55
犬夜叉～奈落の罠！ 迷いの森の招待状～ 59
エレミックス！ 59
きせっこぐるみぃ　チェスティとぬいぐるみたちの魔法の冒険 58
キッドクラウンのクレイジーチェイス 56
激闘伝説NOAH～ドリームマネージメント～ 60
GetBackers奪還屋～メトロポリス奪還作戦！～ 49
ことばのパズル もじぴったんアドバンス 76
THE KING OF FIGHTERS EX2～HOWLING BLOOD～ 58
サモンナイト クラフトソード物語 54
シスタープリンセス～Re Pure～ 55
真・女神転生 51
真・女神転生デビルチルドレン パズル de コール！ 56
ゼルダの伝説 神々のトライフォース＆4つの剣 44
ZERO ONE 58
戦国革命外伝 54
ZOIDS SAGA2 52
ソニックピンボールパーティ 52
ダンシングソード 54
Disney Sports：Snowboarding 59
Disney Sports：Motocross 55
ドラゴンクエストモンスターズ キャラバンハート 46
NARUTO-ナルト- 56
お買得2in1シリーズ第5弾 おもしろ麻雀町内会 パズル雀「くるくるポン！」 本格麻雀「プロ麻雀兵3」 53
バトルネットワーク ロックマン エグゼ3 68／120
バトルネットワーク ロックマン エグゼ3 BLACK 53
パワプロクンポケット5 62
ファイナルファンタジータクティクス アドバンス 50
不思議の国のアリス 59
牧場物語 ミネラルタウンのなかまたち 48
ポケットモンスタールビー・サファイア 108／別冊付録
星のカービィ 夢の泉のデラックス 116
マリー、エリー＆アニスのアトリエ～そよ風からの伝言～ 59
ムゲンボーグ 59
メトロイドフュージョン 51
ロード・オブ・ザ・リング～二つの塔～ 57
ロードランナー 57

明けましておナェ〜でとうございます。

ゲーム機本体＆周辺機器

1 ニンテンドーゲームキューブ本体 5名

4色の中から、お好きな色をプレゼント

2 ゲームボーイアドバンス本体 5名

8色の中から、お好きな色をプレゼント

3 メモリーカード251

5名

2月号“メリークリスマス読者プレゼント”当選者発表！ 当選おめでとう。

1.ニンテンドーゲームキューブ本体　東京都　田上きょうすけ／埼玉県　増尾浩好／大阪府　山上拓矢／福岡県　西尾正覇／東京都　戸根多津子　2.ゲームボーイアドバンス本体　京都府　阪田 直／栃木県　枝 雄人／鹿児島県　島 勇翔／三重県　中條一希／愛知県　工藤 翼　3.ウェーブバード　茨城県　横田美香／京都府　八隅亮太／兵庫県　福井大樹／大阪府　竹沢誠人／広島県　大坪優貴　4.メモリーカード251　東京都　桐田　直弥／神奈川県　竹元彩織／東京都　尾又直栄／東京都　高田健介／東京都　横山耕大　5.ゼルダの伝説 風のタクト　静岡県　小杉新太郎／福井県　杉本尚之／青森県　矢口浩平／埼玉県　下澤優衣／北海道　坂下弘樹　6.マリオパーティ4　東京都　成相将太／千葉県　稲見秀平／滋賀県　藤井健人／沖縄県　小林光洋／神奈川県　高松裕貴　7..ポケットモンスター ルビー・サファイア　東京都　山路すみれ／茨城県　小沼良彦／千葉県　小熊未早樹／大阪府　岡本昌大／北海道　山口優樹（順不同、継承略）

読者プレゼント

新年を迎えてからかなり日数が経ってるけど、明けましておメェ～でとうございます！　というワケで、今月はひつじもビックリな人気のゲームソフト、本体、周辺機器を集メェ～たよ。えっ!?　メェ～メェ～うるさいって？　まぁそんなことは気にしないで、がしがし応募してメェ～。

ゲームソフト

ゲームボーイアドバンス

4 ポケットモンスター ルビー・サファイア

10名

5 パワプロクンポケット5

10名

ニンテンドーゲームキューブ

6 ゼルダの伝説　風のタクト

10名

応募のきまり

プレゼント番号1～6の中から希望の商品が決まったら、本誌とじ込みのアンケートはがきに必要事項と希望の商品番号（1と2の商品に関しては希望の本体カラー、4の商品に関してはルビーとサファイアどちらか）、本誌に対するご意見などを記入のうえ、お送りください（切手は不要です）。　※当選者は4月号で発表します。

2003年2月6日(木)編集部到着分まで有効

©2002 Pokémon　©1995-2002 Nintendo/Creatures Inc./GAME FREAK inc.　©2002 Konami Computer Entertainment Osaka（社）日本野球機構公認 NPB BIS プロ野球公式記録使用　©2002 Nintendo
※雑誌公正競争規約の定めにより、この懸賞に当選された方は、この号のほかの懸賞に当選できない場合があります。なお、賞品の発送は発表から1～2ヶ月かかることがございますのでご了承ください。

2002年 年間売上

キミのお気に入りソフトははたして何位!?

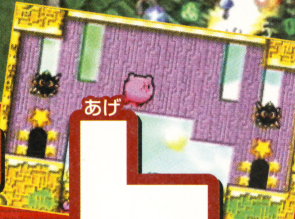

第1位 ポケットモンスタールビー・サファイア

RPG	2002年11月21日発売	ポケモン	319万7762本
冒険	価格各4800円	プレイ人数・1～4	

『ポケモン』最新作 堂々&ぶっちぎりのNo.1!!

前作『クリスタルバージョン』から約2年。まさに多くのファンが待ちこがれた『ポケットモンスタールビー・サファイア』が、文句なしの2002年年間売上、栄光の第1位に輝いたぞ! 勝因はもちろん、ファンの期待に応えた、いやファンの期待を超えた、その内容の充実ぶり。新しいポケモンたちの存在はもちろんのこと、2VS2のバトル、秘密基地などの新要素も、作品の完成度を支えていたのだ。さぁ、つぎにこの記録を抜くのはどんなソフトなのか!?

⬅シリーズの流れをくみつつも新しい。『ポケモン』最新作が文句ナシの第1位を獲得!!

メーカーからのひとこと

『ポケットモンスター』ファンの方々だけでなく、かつてのプレイヤーの方々にもご支持いただけたことが、とてもうれしく思います。本当にありがとうございます。カードゲームやアニメにもご期待ください!

株式会社ポケモン プロモーション部 近藤孝直さん

読者の声

●これまでのシリーズと同じように進められるのに、新しく感じられるのがスゴイ(広島県・12歳) ●前作まで不満だったところが一挙に解消されていたのがうれしい(岩手県・13歳) ●秘密基地を作るのが超オモシロイ!(埼玉県・10歳) ●ミズゴロウがラブリー!(東京都・13歳) ●ひさしぶりにヤリコミがいがあるゲームに出会えました(大阪府・24歳) ●親子でハマっています。子供だけにやらせておくのはもったいない!?(愛媛県・34歳)

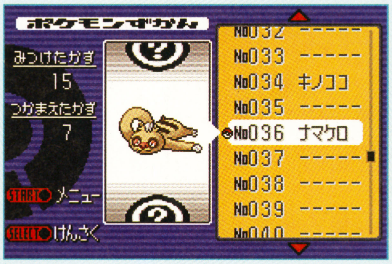

⬆新しいポケモンがどんどん登場! さてさて、キミがいちばん好きなポケモンはどれかな?

⬇新規軸2vs2のバトル。ほかにも秘密基地などの新要素が多数導入され、そのどれもが好評だったのだ。

©1995-2002 Nintendo/Creatures inc./GAME FREAK inc ©2002 Pokemon ©2002 Nintendo /©2002 HUDSON SOFT ©2002 Nintendo ©1993-2002 HAL Laboratory,Inc./Nintendo ©2002 Nintendo ©1983,2001 Nintendo ©2001 Nintendo/HAL Laboratory,Inc. Characters ©Nintendo/HAL Laboratory,Inc./Creatures Inc./GAME FREAK inc./APE inc./INTELLIGENT SYSTEMS ©2001 Nintendo ©1983-2002 Nintendo ©2002 Nintendo/INTELLIGENT SYSTEMS ©CAPCOM CO.,LTD.2001 ALL RIGHTS RESERVED. ©CAPCOM CO.,LTD.2002 ALL RIGHTS RESERVED. ©2002 Nintendo/TOSE

大作&良作がめじろ押しだった2002年のゲーム業界。はたして、その中で売上の多かったソフトはなんだったのか!? 1位から100位まで、一気にどうぞ!!

（ファミ通マーケティングシステム調べ）

TOP100ランキング

集計期間
2002年1月1日
～
2002年12月31日

第2位 マリオパーティ4

パーティゲームといえばやっぱりこれ！『マリオパーティ』最新作が第2位をゲット!!

アクション	2002年11月8日発売	任天堂
バラエティー	価格6800円	プレイ人数・1～4

67万7890本

2002年12月上旬から、パーティシーズンの年末にかけての猛ダッシュが効いて、『マリオパーティ』最新作が見事第2位の座に着いたぞ。収録されているミニゲームの数はじつに60以上！ しかも、そのどれもがハラハラドキドキの連続!! 新要素"デカチビシステム"も話題になったぞ。

↑全部で60以上にもなるミニゲームの数々。キミは全部プレイした？

←イベントに大きく影響する、新要素"デカチビシステム"。

読者の声

●運だけでも、テクニックだけでも勝てない。だから熱いっ!!（栃木県・16歳） ●ミニゲームの豊富さは、それだけで得した気分（岡山県・12歳）

第3位 スーパーマリオサンシャイン

去年の夏は『マリオ』づくしだったなんて人も多かったんじゃないかな？

アクション	2002年7月19日発売	任天堂
冒険・コミカル	価格6800円	プレイ人数・1

67万7440本

2位との差はわずかに450本!! 去年の夏、ゲーム業界の話題を独占した『スーパーマリオサンシャイン』が第3位をゲットしたぞ。"ポンプ"を利用したさまざまなアクションに誰もが夢中になったのだ。友だちとのあいさつが「いまシャイン何個？」だったなんて人もいるんじゃないかな？

→ポンプアクションが新鮮。ウデを磨けば思わぬ場所にも行けるかも!?

↑相棒ヨッシーも大活躍！ いっしょにドルピック島を駆け抜けよう！

読者の声

ポンプが使いこなせるようになるたびに新たな発見がある（岐阜県・16歳） ●走っているだけで楽しい、アクションゲームの最高峰（北海道・14歳）

©2002 Nintendo ©河井リツ子/小学館・SMDE・テレビ東京 ©CAPCOM CO.,LTD. ALL RIGHTS RESERVED. ©サンライズ・テレビ東京 ©ジーベック/ナデシコ製作委員会 ©ジーベック/1998 NADESICO製作委員会
©創通エージェンシー・サンライズ ©ダイナミック企画 ©東映 ©BANPRESTO 2002 ©CAPCOM CO.,LTD.2002 ALL RIGHTS RESERVED. ©2001 Nintendo/RARE Rareware logo is a trademark of Rare.
©2002 Konami Computer Entertainment Osaka (社)日本野球機構公認 NPB BIS プロ野球公式記録使用 阪神甲子園球場公認 ©2001,2002 Nintendo/CAMELOT

第4位 星のカービィ 夢の泉デラックス

48万0738本

アクション	2002年10月25日発売	任天堂
コミカル	価格4800円	プレイ人数・1〜4

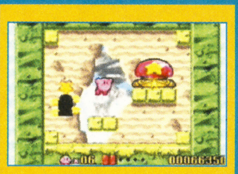

テレビアニメも絶好調！『カービィ』最新作は、勢いにのって第4位をマーク。さまざまなコピー能力が登場するのが今作の魅力だけれど、『刹那の見斬り改』をはじめとするサブゲームも楽しみドコロのひとつ。しかも、通信ケーブルを使えば最大4人同時プレイができるのだ。

第5位 ゼルダの伝説 風のタクト

44万8606本

アクション・アドベンチャー	2002年12月13日発売	任天堂
冒険・ファンタジー	価格6800円	プレイ人数・1

わずか約2週間の集計期間しかなかったにもかかわらず、なんと第5位に食い込んできた『ゼルダ』シリーズの最新作。その歯応えのある謎解きとアクションとで、ファンの期待にしっかりとこたえたのだ。ところで、キミはもうフィギュアのコンプリートを達成できたかな？

第6位 スーパーマリオアドバンス2

41万1894本（累計81万1246本）

アクション	2001年12月14日発売	任天堂
コミカル	価格4800円	プレイ人数・1〜4

スーパーファミコンの超人気ソフト『スーパーマリオワールド』がアドバンスで楽しめる！第6位はアクションゲームの大定番『スーパーマリオアドバンス』の第2弾が確保したぞ。スーパーファミコン版にはなかった"成績画面"が、プレイヤーのチャレンジ心をくすぐるのだ。

第7位 大乱闘スマッシュブラザーズDX

40万3695本（累計120万2606本）

アクション	2001年11月21日発売	任天堂
コミカル	価格6800円	プレイ人数・1〜4

各地のデパートなどで大会が催されたり、オーケストラコンサートが行われたりと、去年1年間おおいに盛り上がった『スマブラDX』が第7位。フィギュア集め、カメラモードでの撮影など、対戦以外にもさまざまなお楽しみ要素を収録しているので、遊びつくすのにあとまだ1年はかかりそう!?

第8位 どうぶつの森＋

37万8330本（累計58万0554本）

シミュレーション	2001年12月14日発売	任天堂
コミュニケーション	価格6800円	プレイ人数・1

第8位は、老若男女さまざまな世代からの支持を集める『どうぶつの森＋』。去年から始めた人にとって今年は2年目。1年目に体験できなかったイベントは、ぜひ参加しておこう。発表された『2』の話も気になるところだね。

第9位 スーパーマリオアドバンス3

34万9998本

アクション	2002年9月20日発売	任天堂
コミカル	価格4800円	プレイ人数・1〜4

第3位は『スーパーマリオアドバンス』シリーズ第3弾。『ヨッシーアイランド』が収録された本作には、"ひみつコース"と"スペシャルコース"という、上級者向けのコースが用意されているぞ。ぜひ挑戦して1000点を目指そう！

第10位 ファイアーエムブレム 封印の剣

34万5574本

シミュレーション・RPG	2002年3月29日発売	任天堂
冒険・ファンタジー	価格4800円	プレイ人数・1

仲間を育てる楽しさ、戦術を考えて戦うおもしろさ。シミュレーションRPGのいいところがギュッと詰まった、『エムブレム』シリーズのアドバンス第1弾が第10位にランクイン。美青年である主人公ロイに女性ファンが急増!?

2002年ふりかえりコラム その1

ファミ通キューブ＋アドバンス 特捜隊 番外編

2002年読者が選んだお気に入りソフト年間TOP10発表！

集計期間 2002年1月10日〜2002年12月10日

"ファミ通キューブ＋アドバンス特捜隊"で毎回発表されている"読者が選んだお気に入りソフトTOP10"。ここでは、その年間ランキングを発表するぞ。栄光の第1位に輝いたのは、本誌読者の圧倒的支持をうけた『スマブラDX』！ じつに、2位に倍近い差をつけたのだ。この『スマブラDX』の独走状態を止めるのは、はたしてどんなソフトなんだろうか？ いまから楽しみ!?

順位	タイトル	機種	メーカー	ポイント
①	大乱闘スマッシュブラザーズDX	ゲームキューブ	任天堂	11万7912ポイント
②	どうぶつの森＋	ゲームキューブ	任天堂	6万6715ポイント
③	スーパーマリオサンシャイン	ゲームキューブ	任天堂	4万1141ポイント
④	ゼルダの伝説 時のオカリナ	ニンテンドウ64	任天堂	2万4468ポイント
⑤	ピクミン	ゲームキューブ	任天堂	1万9886ポイント
⑥	biohazard	ゲームキューブ	カプコン	1万1400ポイント
⑦	実況パワフルプロ野球9	ゲームキューブ	コナミ	1万0352ポイント
⑧	星のカービィ 夢の泉デラックス	ゲームボーイアドバンス	任天堂	8016ポイント
⑨	ルイージマンション	ゲームキューブ	任天堂	7412ポイント
⑩	マリオパーティ4	ゲームキューブ	任天堂	7273ポイント

©高橋和希 スタジオ・ダイス/集英社・テレビ東京・NAS ©2002 KONAMI & Konami Computer Entertainment Japan ©許斐剛 TK WORKS/集英社・テレビ東京・NAS ©2002 KONAMI & Konami Computer Entertainment Japan
©CAPCOM CO.,LTD. 2002 ALL RIGHTS RESERVED. ©1995-2000 Nintendo/Creatures inc./GAME FREAK inc ©2001 Nintendo
©尾田栄一郎/集英社・フジテレビ・東映アニメーション ©BANPRESTO 2002 ©尾田栄一郎/集英社・フジテレビ・東映アニメーション ©BANPRESTO 2002 ©BANPRESTO 2002

第11位 バトルネットワーク ロックマン エグゼ2

34万4230本(累計44万6938本)		
アクション・RPG	2001年12月14日発売	カプコン
冒険	価格4800円	プレイ人数・1～2

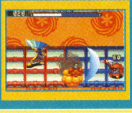

スタイルチェンジが初登場となったシリーズ第2弾。悪のネットマフィアに熱斗が挑む!

第12位 biohazard 0

31万1870本		
アクション・アドベンチャー	2002年11月21日発売	カプコン
ホラー	価格7800円	プレイ人数・1

ファン待望の完全新作! 新システム"パートナーザッピング"がさらなる臨場感を演出。

第13位 伝説のスタフィー

29万1616本		
アクション	2002年9月6日発売	任天堂
冒険・ファンタジー	価格4800円	プレイ人数・1

任天堂のニューフェイス、スタフィーが海の世界で大活躍! ミニゲームも楽しいぞ。

第14位 とっとこハム太郎3 ラブラブ大冒険でちゅ

28万9723本		
アドベンチャー	2002年5月31日発売	任天堂
コミック	価格4800円	プレイ人数・1～4

ハム太郎とリボンちゃんが、ふたり仲よく大冒険! いくつのハムごを集められるかな?

第15位 バトルネットワーク ロックマン エグゼ3

28万9351本		
アクション・RPG	2002年12月6日発売	カプコン
冒険	価格4800円	プレイ人数・1～2

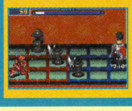

ロックマンを直接パワーアップできるナビカスタマイザーが登場。新スタイルも出現!!

第16位 スーパーロボット大戦R

28万5314本		
シミュレーション・RPG	2002年8月2日発売	バンプレスト
SF・ロボット	価格5800円	プレイ人数・1

敵フェイズ中、会話イベントの途中などでもセーブが可能に。GEAR戦士電童が参戦!!

第17位 biohazard

26万7470本		
アクション・アドベンチャー	2002年3月22日発売	カプコン
ホラー	価格6800円	プレイ人数・1

超美麗グラフィックで、あの恐怖がよみがえる!! 物語のカギをにぎる新クリーチャー登場。

第18位 スターフォックスアドベンチャー

25万9067本		
アクション・アドベンチャー	2002年9月27日発売	任天堂
SF・冒険	価格6800円	プレイ人数・1

シリーズ最新作はアクションアドベンチャー! 恐竜の楽園ダイナソープラネットを救え!!

第19位 パワプロクンポケット4

25万5010本		
アクション・シミュレーション	2002年3月20日発売	コナミ
野球	価格5800円	プレイ人数・1～2

実在のプロ球団と対戦できるペナントモードや、RPG風サクセスモードも収録しているぞ。

第20位 黄金の太陽 ～失われし時代～

24万9684本		
RPG	2002年6月28日発売	任天堂
冒険・ファンタジー	価格4800円	プレイ人数・1～2

歯応えのある謎解きが楽しいRPG。前作『開かれし封印』のクリアーデータが使えるぞ。

第21位 遊戯王デュエルモンスターズ7 決闘都市伝説

23万8112本		
RPG	2002年7月4日発売	コナミ
コミック	価格4800円	プレイ人数・1～2

闘いはすべてカードバトル! スピーディーに展開するデュエルに思わず熱くなるぞ!!

第22位 テニスの王子様 ジーニアス・ボーイズ・アカデミー

23万1947本		
アクション	2002年4月25日発売	コナミ
テニス・コミック	価格4800円	プレイ人数・1～4

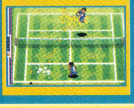

アニメさながらに青学レギュラーたちのボイスが楽しめるテニスゲーム。必殺技を決めろ!!

第23位 ロックマン ゼロ

23万1166本		
アクション	2002年4月26日発売	カプコン
冒険	価格4800円	プレイ人数・1

今作はゼロが主人公。ステージに隠されたサイバーエルフをいかにして見つけるかがカギ!

第24位 ポケットモンスター クリスタルバージョン

21万6718本(累計184万5630本)		
RPG	2000年12月14日発売	任天堂
冒険	価格3800円	プレイ人数・1～2

2年以上のロングセラーで累計180万本を突破!『ポケモンスタジアム金銀』にも対応。

第25位 ピクミン

19万0353本(累計50万2996本)		
アクション・シミュレーション	2001年10月26日発売	任天堂
育成	価格6800円	プレイ人数・1

不思議な生物ピクミンの力を借りて、宇宙船のパーツを集めよう! CMソングも話題に。

第26位 From TV animation ONE PIECE 幻のグランドライン冒険記!

18万4684本		
RPG	2002年6月28日発売	バンプレスト
冒険・アニメ	価格4500円	プレイ人数・1～2

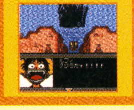

原作+"もしも"の世界が遊べる"IFドリームシステム"が、さらにパワーアップ!

第27位 From TV animation ONE PIECE トレジャーバトル!

17万9456本		
アクション	2002年11月1日発売	バンダイ
コミック	価格6800円	プレイ人数・1～4

いつもは仲間どうしのルフィたちが、宝をめぐって大バトル! 4人同時対戦が熱い!!

第28位 スーパーロボット大戦 ORIGINAL GENERATION

17万1343本		
シミュレーション・RPG	2002年11月22日発売	バンプレスト
SF・ロボット	価格5800円	プレイ人数・1

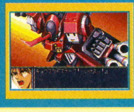

マサキやリュウセイたち『スパロボ』シリーズのオリジナルキャラクターたちが集結!!

第29位 テイルズ オブ ザ ワールド なりきりダンジョン2

16万3043本		
RPG	2002年10月25日発売	ナムコ
コスプレ	価格4800円	プレイ人数・1

カギとなるのは"コスプレ"!? コスチュームを着替えて能力を身につける新感覚RPG。

第30位 マリオカートアドバンス

15万2906本(累計83万7930本)		
レース	2001年7月21日発売	任天堂
コミカル	価格4800円	プレイ人数・1～4

グランプリ制覇もいいけれど、やっぱり4人対戦が燃える!! 1カートリッジプレイにも対応。

ⓒいのまたむつみⓒ藤島康介ⓒ2000 2002 NAMCO LTD. ⓒ1992,2001 Nintendo.Game developed by INTELLIGENT SYSTEMS. ⓒ2002 NOISE/Nintendo
Original Game ⓒSEGA ⓒSONICTEAM／SEGA,2001 Original Game ⓒSEGA ⓒSONICTEAM / SEGA,2002 ⓒSONICTEAM/SEGA,2000,2002 ⓒ2002 Saru Brunei(Marigul)
ⓒ2002 Nintendo ⓒ2001 Nintendo ⓒ2002 Param/Nintendo ⓒCAPCOM CO.,LTD. 2002 ALL RIGHTS RESERVED.

第31位 カスタムロボGX
14万8897本

アクション・RPG	2002年7月26日発売	
ロボット	任天堂	
価格4800円	プレイ人数・1～2	

第32位 ソニックアドベンチャー2 バトル
14万0553本（累計19万2186本）

アクション・アドベンチャー	2001年12月20日発売	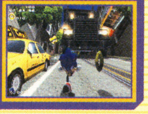
冒険・ファンタジー	セガ	
価格6800円	プレイ人数・1～2	

第33位 ソニック アドバンス
13万9870本（累計20万4542本）

アクション	2001年12月20日発売	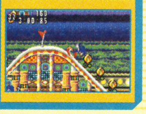
冒険・ファンタジー	セガ	
価格5800円	プレイ人数・1～2	

第34位 ファンタシースターオンライン エピソード1&2
13万8277本

RPG	2002年9月12日発売	
冒険・SF	セガ	
価格6800円	プレイ人数・1～4	

第35位 動物番長
13万0041本

アクション	2002年2月21日発売	
育成	任天堂	
価格6800円	プレイ人数・1	

第36位 ワリオランドアドバンス ～ヨーキのお宝～
12万8005本（累計44万5932本）

アクション	2001年8月21日発売	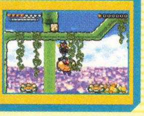
コミカル	任天堂	
価格4800円	プレイ人数・1	

第37位 巨人のドシン
12万6951本

アクション	2002年3月14日発売	
育成	任天堂	
価格6800円	プレイ人数・1	

第38位 逆転裁判2
11万6306本

アドベンチャー	2002年10月18日発売	
ドラマ	カプコン	
価格4800円	プレイ人数・1	

第39位 クラッシュ・バンディクー アドバンス
10万9789本

アクション	2002年7月18日発売	
冒険・コミカル	コナミ	
価格4800円	プレイ人数・1～2	

第40位 実況パワフルプロ野球9
10万5919本

アクション	2002年7月18日発売	
野球	コナミ	
価格6800円	プレイ人数・1～2	

第41位 ヒカルの碁2
10万5527本

テーブルゲーム	2002年7月18日発売	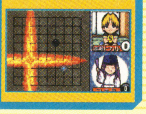
囲碁・コミック	コナミ	
価格4800円	プレイ人数・1～2	

第42位 スーパーマリオアドバンス
10万3922本（累計67万5818本）

アクション	2001年3月21日発売	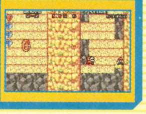
ファンタジー・コミカル	任天堂	
価格4800円	プレイ人数・1～4	

第43位 ドラゴンクエストモンスターズ2 マルタのふしぎな鍵・ルカの旅立ち
10万3014本（累計124万1770本）

RPG	2001年3月9日発売	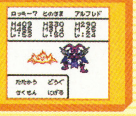
冒険・ファンタジー	エニックス	
価格6400円	プレイ人数・1～2	

第44位 From TV animation ONE PIECE ナナツ島の大秘宝
10万0234本

アクション・RPG	2002年11月15日発売	
コミック・冒険	バンプレスト	
価格4800円	プレイ人数・1～2	

第45位 マジカルバケーション
9万9154本（累計23万9717本）

RPG	2001年12月7日発売	
ファンタジー	任天堂	
価格4800円	プレイ人数・1～2	

第46位 ヒカルの碁
9万4257本（累計17万8660本）

テーブルゲーム	2001年10月25日発売	
囲碁・コミック	コナミ	
価格5800円	プレイ人数・1～2	

第47位 ドラゴンクエスト・キャラクターズ トルネコの大冒険2アドバンス ～不思議のダンジョン～
9万1867本（累計18万1024本）

RPG	2001年12月20日発売	
冒険・ファンタジー	チュンソフト	
価格5980円	プレイ人数・1～2	

第48位 ロックマン&フォルテ
9万1097本

アクション	2002年8月10日発売	
冒険	カプコン	
価格4800円	プレイ人数・1	

第49位 ドラゴンクエストモンスターズ2 マルタのふしぎな鍵・イルの冒険
9万0221本（累計47万2611本）

RPG	2001年4月12日発売	
冒険・ファンタジー	エニックス	
価格6400円	プレイ人数・1～2	

第50位 ダービースタリオン アドバンス
9万0075本

シミュレーション	2002年12月6日発売	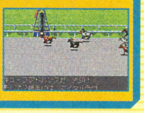
競馬・育成	エンターブレイン	
価格5800円	プレイ人数・1	

2002年ふりかえりコラム その2

ファミ通キューブ+アドバンス 特捜隊 番外編

2002年期待の新作 年間TOP10発表！

集計期間 2002年1月10日～2002年12月10日

① **ゼルダの伝説 風のタクト**
ゲームキューブ 任天堂 6万8537ポイント(2002年12月13日発売)

② **ポケットモンスタールビー・サファイア**
ゲームボーイアドバンス ポケモン 6万6920ポイント(2002年11月21日発売)

③ **スーパーマリオサンシャイン**
ゲームキューブ 任天堂 4万8459ポイント(2002年7月19日発売)

④ **マリオパーティ4**
ゲームキューブ 任天堂 4万3503ポイント(2002年11月8日発売)

⑤ **マリオテニスGC(仮題)**
ゲームキューブ 任天堂 2万1810ポイント(2003年冬発売予定)

⑥ **スターフォックスアドベンチャー**
ゲームキューブ 任天堂 1万8962ポイント(2002年9月27日発売)

⑦ **biohazard 0**
ゲームキューブ カプコン 1万8830ポイント(2002年11月21日発売)

⑧ **バトルネットワーク ロックマン エグゼ3**
ゲームボーイアドバンス カプコン 1万3200ポイント(2002年12月6日発売)

⑨ **星のカービィ 夢の泉デラックス**
ゲームボーイアドバンス 任天堂 1万3173ポイント(2002年10月25日発売)

⑩ **メトロイドプライム**
ゲームボーイアドバンス 任天堂 1万0318ポイント(2003年2月28日発売予定)

こちらは“期待の新作”の年間TOP10。栄えある第1位には『ゼルダの伝説 風のタクト』が輝いたぞ。未発売の2本が今後どう動くか注目したいところだね。

©“Crash Bandicoot Advance” interactive game ©2002 Universal Interactive, Inc. Crash Bandicoot and related characters are TM and ©of Universal Interactive, Inc. Published and distributed by Konami Corporation. All rights reserved. ©2002 Konami Computer Entertainment Osaka (社)日本野球機構公認 NPB BIS プロ野球公式記録使用 フランチャイズ11球場公認 (社)全国野球振興会公認
©ほったゆみ・HMC・小畑健・ノエル/集英社・テレビ東京・電通・スタジオぴえろ ©2002 KONAMI & Konami Computer Entertainment Japan ©1983-2001 Nintendo ©アーマープロジェクト/バードスタジオ/エニックス 2001

第51位	遊戯王デュエルモンスターズ6 エキスパート2	8万1727本(累計26万4056本)	テーブルゲーム	2001年12月20日発売	コナミ	コミック	価格5800円	プレイ人数・1～2
第52位	爆転シュート ベイブレード 激闘！最強ブレーダー	8万0827本(累計17万7097本)	アクション	2001年12月6日発売	ブロッコリー	アニメ・キッズ	価格5300円	プレイ人数・1～2
第53位	ルイージマンション	7万7364本(累計34万8918本)	アクション	2001年9月14日発売	任天堂	ホラー	価格6800円	プレイ人数・1
第54位	とっとこハム太郎2 ハムちゃんず大集合でちゅ	7万7072本(累計49万7061本)	アドベンチャー	2001年4月21日発売	任天堂	アニメ	価格3800円	プレイ人数・1
第55位	シャイニング・ソウル	7万2997本	アクション・RPG	2002年3月28日発売	セガ	冒険・ファンタジー	価格5800円	プレイ人数・1～4
第56位	テニスの王子様 Aim at The Victory!	7万2858本	アクション	2002年12月12日発売	コナミ	テニス・コミック	価格4800円	プレイ人数・1～2
第57位	THE KING OF FIGHTERS EX ～NEO BLOOD～	6万8268本	アクション	2002年1月1日発売	マーベラスエンターテイメント	対戦格闘	価格5800円	プレイ人数・1～2
第58位	ドラゴンボールZ 伝説の超戦士たち	6万8049本	カードゲーム	2002年8月9日発売	バンプレスト	アニメ	価格4500円	プレイ人数・1～2
第59位	モンスターファーム アドバンス	6万7498本(累計14万0003本)	シミュレーション	2001年12月7日発売	テクモ	育成	価格5800円	プレイ人数・1～2
第60位	ソニック アドバンス2	6万2877本	アクション・アドベンチャー	2002年12月19日発売	セガ	冒険・ファンタジー	価格5800円	プレイ人数・1～4
第61位	シャーマンキング 超・占事略決2	6万2597本	テーブルゲーム	2002年7月26日発売	キングレコード	カード・アニメ	価格4800円	プレイ人数・1～2
第62位	キン肉マンII世 新世代超人VS伝説超人	5万7147本	アクション	2002年11月22日発売	バンダイ	プロレス・アニメ	価格6800円	プレイ人数・1～4
第63位	シャーマンキング 超・占事略決 ふんばり編／メラメラ編	5万5586本(累計11万5936本)	テーブルゲーム	2001年12月21日発売	キングレコード	カード・アニメ	価格各3980円	プレイ人数・1～2
第64位	モンスターファーム アドバンス2	5万5135本	RPG	2002年10月25日発売	テクモ	育成	価格5800円	プレイ人数・1～2
第65位	ミッキーとミニーのマジカルクエスト	5万2738本	アクション	2002年8月9日発売	任天堂	コミカル	価格4800円	プレイ人数・1～2
第66位	爆転シュート ベイブレード いくぜ！爆闘！超磁力バトル!!	5万1675本	アクション	2002年6月27日発売	ブロッコリー	アニメ・キッズ	価格4800円	プレイ人数・1～2
第67位	ボンバーマンジェネレーション	5万0856本	アクション	2002年6月27日発売	ハドソン	コミカル	価格6800円	プレイ人数・1～4
第68位	ZOID VS.	5万0127本	アクション	2002年9月6日発売	トミー	アニメ	価格6800円	プレイ人数・1～2
第69位	メダロットG カブトバージョン／クワガタバージョン	4万9270本	アクション	2002年7月19日発売	ナツメ	コミカル	価格各4800円	プレイ人数・1～2
第70位	ハリー・ポッターと賢者の石	4万9131本	アクション	2002年1月31日発売	エレクトロニック・アーツ・スクウェア	冒険・ファンタジー	価格4800円	プレイ人数・1
第71位	トマトアドベンチャー	4万8944本	RPG	2002年1月25日発売	任天堂	冒険・ファンタジー	価格4800円	プレイ人数・1
第72位	GROOVE ADVENTURE RAVE ～ファイティングライブ～	4万5337本	アクション	2002年3月20日発売	コナミ	アニメ	価格6800円	プレイ人数・1～4
第73位	コロッケ！夢のバンカーサバイバル！	4万5070本	アクション	2002年10月17日発売	コナミ	コミック	価格4800円	プレイ人数・1～2
第74位	バトル封神	4万4988本	アクション	2002年3月29日発売	コーエー	冒険・ファンタジー	価格6800円	プレイ人数・1
第75位	ハリー・ポッターと秘密の部屋	4万4874本	アクション	2002年11月23日発売	エレクトロニック・アーツ・スクウェア	ファンタジー	価格4800円	プレイ人数・1
第76位	ミッキーマウスの不思議な鏡	4万1693本	アドベンチャー	2002年8月9日発売	任天堂	冒険	価格6800円	プレイ人数・1
第77位	くるりんパラダイス	4万0102本	アクション	2002年12月6日発売	任天堂	パズル	価格4800円	プレイ人数・1～4
第78位	バーチャストライカー3 ver.2002	3万9674本	アクション	2002年2月14日発売	セガ	サッカー	価格6800円	プレイ人数・1～2
第79位	RUNE	3万8924本	アクション・RPG	2002年4月25日発売	フロム・ソフトウェア	カードバトル・ファンタジー	価格6800円	プレイ人数・1～2
第80位	GROOVE ADVENTURE RAVE ～光と闇の大決戦～	3万8186本	アクション	2002年3月20日発売	コナミ	コミック・格闘	価格5800円	プレイ人数・1～4
第81位	BLACK MATRIX ZERO	3万6947本	シミュレーション・RPG	2002年8月30日発売	NECインターチャネル	ファンタジー	価格5800円	プレイ人数・1
第82位	ウイ・イレ	3万6278本	アクション	2002年4月25日発売	コナミ	サッカー	価格5800円	プレイ人数・1～2
第83位	遊戯王フォルスバウンドキングダム 虚構に閉ざされた王国	3万5463本	シミュレーション・RPG	2002年12月5日発売	コナミ	コミック	価格6800円	プレイ人数・1
第84位	コロコロパズル ハッピィパネッチュ！	3万5448本	パズル	2002年3月8日発売	任天堂	コミカル	価格4800円	プレイ人数・1～2
第85位	スーパーモンキーボール2	3万5062本	アクション・パーティーゲーム	2002年11月21日発売	セガ	コミカル	価格5800円	プレイ人数・1～4
第86位	わがまま☆フェアリーミルモでポン！～黄金マラカスの伝説～	3万4540本	アドベンチャー	2002年12月19日発売	コナミ	コミック	価格4800円	プレイ人数・1
第87位	携帯電獣テレファング2 スピード／パワー	3万4302本	RPG	2002年4月26日発売	スマイルソフト	冒険	価格各5800円	プレイ人数・1～2
第88位	スーパーロボット大戦A	3万3486本(累計31万0513本)	シミュレーション・RPG	2001年9月21日発売	バンプレスト	SF・アニメ	価格5800円	プレイ人数・1
第89位	桃太郎電鉄11 ブラックボンビー出現！の巻	3万2177本	ボードゲーム	2002年12月5日発売	ハドソン	パーティーゲーム	価格6800円	プレイ人数・1～4
第90位	プロ野球チームをつくろう！アドバンス	3万2031本	シミュレーション	2002年8月8日発売	セガ	野球	価格5800円	プレイ人数・1～2
第91位	ガチャステ！ダイナデバイス・レッド／ブルー	3万0898本	シミュレーション	2002年7月26日発売	スマイルソフト	育成	価格各4800円	プレイ人数・1～2
第92位	かまいたちの夜 ～アドバンス～	2万9788本	サウンドノベル	2002年6月28日発売	チュンソフト	ミステリー	価格4800円	プレイ人数・1
第93位	ぷくぷく天然かいらんばん	2万9745本	アドベンチャー	2002年4月26日発売	ビクターインタラクティブソフトウェア	コミック	価格4800円	プレイ人数・1～2
第94位	逆転裁判 Best Price!	2万9289本	アドベンチャー	2002年10月18日発売	カプコン	ドラマ	価格2980円	プレイ人数・1
第95位	サムライエボリューション 桜国ガイスト	2万8825本	RPG	2002年9月20日発売	エニックス	冒険	価格5980円	プレイ人数・1～2
第96位	ゲームボーイ ドラゴンクエストIII そして伝説へ…	2万7990本(累計63万8549本)	RPG	2000年12月8日発売	エニックス	冒険・ファンタジー	価格6400円	プレイ人数・1
第97位	ボンバーマンジェッターズ 伝説のボンバーマン	2万7680本	アクション・RPG	2002年10月24日発売	ハドソン	冒険	価格4800円	プレイ人数・1～4
第98位	CRAZY TAXI	2万7599本	アクション	2002年5月30日発売	セガ	ドライブ	価格4800円	プレイ人数・1
第99位	キャッスルヴァニア ～白夜の協奏曲～	2万7535本	アクション	2002年6月6日発売	コナミ	ホラー	価格4800円	プレイ人数・1
第100位	Dr.リンにきいてみて！ 恋のリン風水！	2万7453本	アドベンチャー・占い	2002年2月21日発売	ハドソン	アニメ・キッズ	価格3980円	プレイ人数・1

さて来年の第1位は？

"2002年年間売上TOP100ランキング"はいかがだったかな？　もうすでに始まっている2003年ナンバー1ソフトの座を争う戦い。今年はどんなソフトがみんなの人気を集めるのか、いまから楽しみだね！

ⓒ尾田栄一郎/集英社・フジテレビ・東映アニメーション ⓒBANPRESTO 2002 ⓒ2001 Nintendo/BROWNIE BROWN ⓒほったゆみ・HMC・小畑健・ノエル/集英社・テレビ東京・電通・スタジオぴえろ 2001 ⓒ2001 KONAMI & Konami Computer Entertainment Japan ⓒ2001 CHUN SOFT/アーマープロジェクト/バードスタジオ/すぎやまこういち/ENIX ⓒCAPCOM CO.,LTD.1998,2002 ALL RIGHTS RESERVED. ⓒアーマープロジェクト/バードスタジオ/エニックス 2001 ⓒ2002 ParityBit

ファミ通キューブ+アドバンス特捜隊

売れてるTOP10

集計期間● 2002年12月2日～2003年1月5日

1 ポケットモンスター ルビー・サファイア

189万0052本 累計360万6593本

RPG / 冒険 | 2002年11月21日発売 | 価格各4800円 | ポケモン | プレイ人数・1～2

→1 前回

累積実売数約360万本を記録して『ポケモン』最新作が、先月に続いて第1位をゲット！ まだクリアーしてない人も、今月号の別冊付録を読んで完全クリアーを目指そう!!

2 ゼルダの伝説 風のタクト

52万2760本 累計52万2760本

アクション・アドベンチャー / 冒険・ファンタジー | 2002年12月13日発売 | 価格6800円 | 任天堂 | プレイ人数・1

NEW 初登場

ファン待望の『ゼルダ』最新作は、初登場で第2位の座をゲット。フィギュア集めをはじめ、今作の『ゼルダ』にもお楽しみ要素が満載。キミのお好みはどれかな？

3 マリオパーティ4

43万9486本 累計77万0528本

アクション / バラエティー | 2002年11月8日発売 | 価格6800円 | 任天堂 | プレイ人数・1～4

↘2 前回

第3位は『マリオパーティ』シリーズ最新作。"エアドッスン"などの2VS2では、パートナーとのチームワークが大切。「1、2のハイッ!!」と声をかけあえば楽しさも倍増!?

4 バトルネットワーク ロックマン エグゼ3

NEW 初登場

35万9509本 累計35万9509本

アクション・RPG / 冒険 | 2002年12月6日発売 | 価格4800円 | カプコン | プレイ人数・1～2

5 星のカービィ 夢の泉デラックス

→5 前回

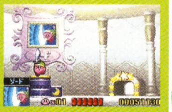

19万8409本 累計54万4652本

アクション / コミカル | 2002年10月25日発売 | 価格4800円 | 任天堂 | プレイ人数・1～4

6 biohazard 0

↘3 前回

10万5203本 累計33万7149本

アクション・アドベンチャー / ホラー | 2002年11月21日発売 | 価格7800円 | カプコン | プレイ人数・1

7 スーパーマリオアドバンス3

↗10 前回

10万4192本 累計38万2333本

アクション / コミカル | 2002年9月20日発売 | 価格4800円 | 任天堂 | プレイ人数・1～4

8 ソニック アドバンス2

NEW 初登場

9万8418本 累計9万8418本

アクション・アドベンチャー / 冒険・ファンタジー | 2002年12月19日発売 | 価格5800円 | セガ | プレイ人数・1～4

9 ダービースタリオン アドバンス

NEW 初登場

9万8241本 累計9万8241本

シミュレーション / 競馬・育成 | 2002年12月6日発売 | 価格5800円 | エンターブレイン | プレイ人数・1～2

10 伝説のスタフィー

↗- 前回

8万7017本 累計32万2462本

アクション / 冒険・ファンタジー | 2002年9月6日発売 | 価格4800円 | 任天堂 | プレイ人数・1

読者が選んだお気に入りソフトTOP10

集計期間● 2002年12月11日～2003年1月10日

順位	タイトル	機種・メーカー	票数
1	ポケットモンスター ルビー・サファイア	(GBA) ポケモン	8989
2	大乱闘スマッシュブラザーズDX	(GC) 任天堂	8373
3	ゼルダの伝説 風のタクト	(GC) 任天堂	7859
4	マリオパーティ4	(GC) 任天堂	5342
5	どうぶつの森+	(GC) 任天堂	3904
6	スーパーマリオサンシャイン	(GC) 任天堂	2517
7	ゼルダの伝説 時のオカリナ	(N64) 任天堂	2466
8	星のカービィ 夢の泉デラックス	(GBA) 任天堂	2157
9	biohazard 0	(GC) カプコン	1336
10	ファイアーエムブレム 封印の剣	(GBA) 任天堂	616

とにかくなんでもTOP5 ➡『去年1年間でゲームを何本買いましたか?』

4～6本の人が全体の4割！

今月の"とにかくなんでもTOP5"では、「去年1年間で何本のゲームソフトを買いましたか?」という質問に対しての答えを集計してみたぞ。その結果、"4本から6本"との答えが、全体の約4割を占めたのだ。これを1年で割ると、2～3ヵ月に1本というペースが平均的な本誌読者のゲーム購入ペースだとわかる。ちなみに、その中でも"5本"と答えた人がいちばん多く、ついで"4本"、そして"6本"というような結果になっていたぞ。"5本"を中心にちょうど山型の分布になっているカンジだ。

また、"1本から3本"と答えた人が全体の約3割。

順位	回答	割合
1	4～6本	37.7パーセント
2	1～3本	29.5パーセント
3	10本以上	17.0パーセント
4	7～9本	14.9パーセント
5	0本	0.9パーセント

これは誕生日やクリスマスなど、イベントのときに買っているようなペースかな？ 集計した票の中には、年間ソフト購入数が20本を越えるというツワモノも、人数は少ないものの存在する。さらにその中には"50本以上"、"多すぎて数えていない"という人もおり、特捜隊の面々を驚かせていたのだ。

※売れてるTOP10は、ニンテンドーゲームキューブ、ニンテンドウ64、ゲームボーイ、ゲームボーイアドバンス、スーパーファミコンの販売数を同一の条件のもとに集計したものです。左から今月の順位、先月の順位、タイトル、推定販売本数、累計販売本数、ジャンル、テイスト、発売日、価格（税別）、メーカー名、プレイ人数を表しています。累計販売本数の色は、緑が10万本以上、ピンクが50万本以上、赤が100万本以上を表しています。

へい、いらっしゃいっ!! 今月もいいネタ仕込んで"ファミ通キューブ＋アドバンス特捜隊"をお送りするぞっ!! 外は木枯らしひゅーるひゅる。こんな寒～い季節だからこそ、ホットな特ダネ情報で熱くなろうぜっ!! 行くぜ、全開フルスロットル!!

期待の新作TOP20

集計期間● 2002年12月11日～2003年1月10日

1 マリオテニスGC（仮題）

↗2 前回

5444ポイント

アクション	2003年冬発売予定	任天堂
テニス	価格未定	プレイ人数・1～4

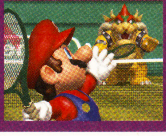

初登場は2002年6月号。以来、じりじりと順位を伸ばし、ついに『マリオテニス』最新作が第1位を獲得したぞ。ゲームキューブ版としてのオリジナル要素もあるのかな?

2 biohazard 4

↗10 前回

3544ポイント

アクション・アドベンチャー	発売日未定	カプコン
ホラー	価格未定	プレイ人数・1

現在『0』が大ヒットとなっている『バイオ』シリーズに新たな話題作が登場! 今作では、t-ウィルスの源である始祖ウィルスの発祥地が舞台となっているのだ。

3 ファイナルファンタジー・クリスタル クロニクル

↗5 前回

3442ポイント

RPG	春発売予定	任天堂
冒険・ファンタジー	価格未定	プレイ人数・1～4

ついにトップ3へとおどり出た、『ファイナルファンタジー』シリーズにおけるゲームキューブ第1弾。今作ではなんと、アドバンスを使った多人数プレイも可能なのだ。

4 ワリオワールドGC（仮題）

↗7 前回

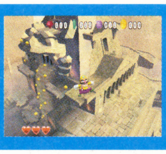

3287ポイント

アクション	夏発売予定	任天堂
冒険・コミカル	価格未定	プレイ人数・1

5 ゼルダの伝説 神々のトライフォース&4つの剣

↗6 前回

3082ポイント

アクション・アドベンチャー	3月発売予定	任天堂
冒険・ファンタジー	価格未定	プレイ人数・1～4

6 メトロイドプライム

↗8 前回

2671ポイント

シューティング・アドベンチャー	2月28日発売予定	任天堂
冒険・SF	価格6800円	プレイ人数・1

7 パワプロクンポケット5

↗9 前回

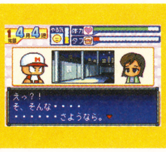

2517ポイント

アクション	1月23日発売予定	コナミ
野球・育成	価格4800円	プレイ人数・1～2

8 ニンテンドー パズルコレクション

NEW 初登場

2466ポイント

パズル	2月7日発売予定	任天堂
コミカル	価格5800円	プレイ人数・1～4

9 牧場物語 ワンダフルライフ

↘4 前回

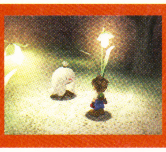

2363ポイント

シミュレーション	2003年発売予定	ビクター インタラクティブ ソフトウエア
牧場・育成	価格未定	プレイ人数・1

10 ドラゴンクエストモンスターズ キャラバンハート

NEW 初登場

2003ポイント

RPG	発売日未定	エニックス
冒険・ファンタジー	価格未定	プレイ人数・1

11～20位

順位	前回	タイトル	機種／メーカー・発売日	ポイント
11	NEW 初登場	ロックマン エグゼ トランスミッション	GC／カプコン 3月6日発売予定	1901ポイント
12	↗14 前回	スターフォックス（仮題）	GC／任天堂 発売日未定	1490ポイント
13	↗19 前回	F-ZERO GC（仮題）	GC／任天堂 5月発売予定	1238ポイント
14	NEW 初登場	新約 聖剣伝説	GC／スクウェア 夏発売予定	1130ポイント
15	↘12 前回	ファイナルファンタジータクティクス アドバンス	GBA／スクウェア 2月14日発売予定	1027ポイント
16	→16 前回	RPGツクール アドバンス	GBA／エンターブレイン 4月発売予定	925ポイント
17	↗20 前回	メトロイドフュージョン	GBA／任天堂 2月14日発売予定	873ポイント
18	NEW 初登場	シャーマンキング ソウルファイト	GC／バンダイ 春発売予定	822ポイント
19	↗- 前回	マリオゴルフ GC（仮題）	GC／任天堂 夏発売予定	719ポイント
20	NEW 初登場	Viewtiful Joe	GC／カプコン 春発売予定	616ポイント

ボクたちワタシたち こんなに期待してますっ!!

ファイナルファンタジー・クリスタル クロニクル

●祝!『ファイナルファンタジー』ゲームキューブ進出!!（群馬県・16歳） ●ゲームキューブ持っててホントによかった……（新潟県・18歳） ●アドバンスを使っての多人数プレイが楽しそう（兵庫県・11歳） ●キャラクターがカワイイ!（愛知県・11歳） ●これで『ド○ク○』が来てくれれば、いうコトなし!?（山梨県・24歳） ●過去のシリーズ作品をプレイしたことがないので、これを機会にひとまとめにして発売してほしい（山口県・19歳）

メトロイドプライム

●第1作目からの大ファンです。あぁ、もう待ち切れない!!（神奈川県・30歳） ●アドバンス版もおもしろそう。もちろん両方買います!（宮崎県・19歳）

ニンテンドー パズルコレクション

●わーい、また『Dr.マリオ』ができるーっ!（青森県・20歳） ●『ヨッシーのクッキー』は、いままででいちばんハマったゲームでした（岐阜県・16歳） ●『パネルでポン』の大連鎖が大好き! 4人対戦も楽しみです（東京都・14歳）

※期待の新作TOP10は、ファミ通キューブ+アドバンスのアンケートはがきによって同一の条件のもとに集計したものです。 ※お気に入りソフトTOP10および期待の新作TOP20のハードウェアの()内の表記は、N64がニンテンドウ64、GBがゲームボーイ、SFCがスーパーファミコン、GBAがゲームボーイアドバンス、GCがニンテンドーゲームキューブを表しています。

ファミ通キューブ+アドバンス特捜隊

マンスリーニュース 2003.3

先月号のゲームボーイプレーヤーに続き、今月号でも衝撃の新ハードが登場！ シブいカラーとシンプルなデザインで「広い世代に親しんでほしい」とのこと。そのほかのニュースもウハウハだったりするのでちゃんと読むこと！

新型 折りたたみ式の新型アドバンス!! その名もゲームボーイアドバンスSP!!

なんと、画面を明るく照らし出すフロントライトがついて、コンパクトに折りたためるアドバンスが2月14日に登場！ その名も"ゲームボーイアドバンスSP"。このアドバンスSPの基本的な機能は従来のアドバンスと共通。つまり、ゲームボーイやゲームボーイカラー専用、そしてアドバンス用のソフトが楽しめるのだ。カラーは右の3色で、価格は12500円。充電池（3時間の充電で、点灯時に約10時間連続使用可能）内蔵タイプのため、専用ACアダプタが同梱されるぞ。

プラチナシルバー

各部の説明

❶ライトボタン　ゲーム中でも自由にオンオフできる。❷❺LRボタン　❸外部拡張コネクタ1　通信ケーブルなどを接続。❹外部拡張コネクタ2　専用ACアダプタやヘッドホン変換プラグを接続。❻電源スイッチ

↑左は本体に同梱の専用ACアダプタ。↓下は別売のヘッドホン変換プラグ（500円）だ。

たたむと……

GAME BOY ADVANCE SP

←タテ84.6ミリ、ヨコ82ミリとかなりの小ささ。厚さはわずか24.3ミリ。ポケットに入る厚さだ。

オニキスブラック

アズライトブルー

『ファイナルファンタジータクティクス アドバンス』にスペシャルカラーのアドバンスSP同梱版が！

おなじく2月14日にスクウェアから発売される『ファイナルファンタジータクティクス アドバンス』には、パールホワイトバージョンのアドバンスSPがついた数量限定のタイプもあることが判明！ 右の本体と、オリジナルストラップ、オリジナルキャリングポーチがついて18300円！

『ファイナルファンタジータクティクス アドバンス ゲームボーイアドバンスSP パールホワイト・エディション』

パールホワイト

びっくり 任天堂新作ソフトにびっくり！ あのソフトの続編が登場!!

任天堂から発表された、ゲームキューブとアドバンスの今後のソフト発売スケジュールに注目！ ふたつのハードで発売されるソフトのラインアップに、右の5タイトルが加わったのだ。どのタイトルも超人気シリーズの続編なだけに、待ち望んでいた人が多いんじゃないかな？ 発売日や価格はどれもまだ未定だけど、いまから期待しないワケにはいかないよね。それぞれのタイトルに関する続報は、情報が入りしだい詳しくお伝えするぞ！ それまではジッとガマンで乞うご期待！

ゲームキューブ
- マリオカートGC（仮題）
- ピクミン2（仮題）
- どうぶつの森2（仮題）

ゲームボーイアドバンス
- マリオテニスGBA（仮題）
- マリオゴルフGBA（仮題）

すべて発売日価格未定

Zボタン ホリパッドキューブ登場！ 左右にZボタン!!

ホリから左右にZボタンが配置された、ゲームキューブ用コントローラーが登場。カラーは、クリアブルー、クリアレッド、クリアブラックの3タイプ。問い合わせは、株式会社ホリ（☎045・934・6787）まで。

ホリパッドキューブ／2500円

ⓒNintendo・Creatures・GAMEFREAK・TV Tokyo・ShoPro・JR Kikaku ⓒPokémon ⓒTAKARA CO.,LTD.2002 ⓒ2002 Nintendo/TOSE ⓒATLUS・テレビ東京・NAS 創作・著作物 ⓒTAKARA CO.,LTD.2002 ⓒNintendo 2002

シールド アドバンスをしっかり守るシールドボーイアドバンス!!

タカラから1980円で発売中のシールドボーイアドバンスは、水、ホコリ、衝撃から大切なアドバンスを守るステキなケース。装着もカンタンで、つけたままゲームがプレイできるのだ。クリアブルー、クリアグリーンの2種類を、それぞれ3名に進呈。欄外の応募要項にしたがって、特捜隊"シールドほしいかも"係まで!

プレゼント! 各色3名

シールドボーイアドバンス
クリアブルー・クリアグリーン
各1980円

グッズ 愛らしいスタフィーグッズ登場! ぬり絵、トランプ、ぬいぐるみ!!

人気の『伝説のスタフィー』がグッズになったぞ。ホットプレートで焼くタイプの立体のぬり絵(600円/愛光から発売中)、キャラクターが総登場するトランプ(500円/任天堂から発売中)、そして高さ40センチメートルのおっきなぬいぐるみスタフィー(2500円/トミーから3月上旬発売予定)! お店で見かけたら買いだ!

伝説のスタフィートランプ/500円

おっきなぬいぐるみスタフィー/2500円

メルヘンランドキャラクターぬりえ/600円

CD ポケモン新アニメの主題歌CD発売で激レア巾着プレゼント!!

さわやかなメロディーに合わせて四字熟語がいっぱい登場する、新『ポケモン』アニメ主題歌『アドバンス・アドベンチャー』が1月29日にCDになるぞ! 今回は、この発売を記念してオリジナルイラスト入りの巾着袋を読者3名にプレゼント。欄外の応募要項にしたがって、特捜隊"巾着ほしいかも"係まで。

プレゼント! 3名

『アドバンスアドベンチャー』(メディアファクトリー)/1300円

デビチル 『真・女神転生 Dチルドレン』関連グッズ続々発売!!

好評のアニメ『Dチルドレン』のグッズをご紹介。『デビライザーシューター』は、新感覚のシューティングホビー。付属のディスクを5発まで連射できる装置なのだ。白いジンと、黒いアキラのバージョンがあるぞ。いっぽう『バトルキャップ』は、ゲームも楽しめるナイスな文具。光と闇のデッキがあるぞ。どちらもタカラから発売中。

デビライザーシューター/780円

バトルキャップ/999円

第14回 キューブくん

■ひいじいちゃんの脳裏を、若かりし青春の日々が横切っております。

今月の超ゲーム占い

占う人:福田有宵先生
日本占術協会副会長

占い期間:1月21日〜2月20日

今月は、『ゼルダの伝説 風のタクト』に登場するタウラ島の人々から、頼られてみたいひとりを選んでね。それだけで、このさきひと月のキミの運勢がまるわかり!

Ⓐのイワンを選んだ人は
安定期。2月5日までチカラを蓄え、6日以降から計画を実行するといいかも。受験に関しては、もうひと息ガンバレ! 友人には気を遣おう。貯金と不要品の処分が運を招くぞ。お風呂場での転倒に注意。

Ⓑのスズナリを選んだ人は
計画が達成されるとき。大きな木が幸運を呼ぶぞ。鳥の巣箱を作るのもいい。受験・テストは、油断がなければいい結果につながりやすい。礼儀のことでうるさく言われるが、キチンと聞いておこう。

Ⓒのゲンゾーを選んだ人は
春の兆し。1回めよりも2回めのほうがツイていることが多い。最近不調の人は、じょじょに運気が回復していくのであきらめないこと。勉強は早めに取り組んで吉。家ではコンセントの周囲に注意しよう。

Ⓓのマギーの父を選んだ人は
横バイの運だが焦りは禁物。月末から月初めにかけて難問が浮上。パートナーも得にくい。結論はさき送りがいい。雪道での転倒と、友人とのじゃれあい中のケガに注意。家族のダンランが開運のカギ。

●各プレゼントは……はがきに郵便番号、住所、氏名、年齢とこの特捜隊ページの感想を書いて、〒154-8528 (株)エンターブレイン ファミ通キューブ編集部 特捜隊各係まで。締切は2月20日(消印有効)

ファミ通キューブ+アドバンス特捜隊

マンスリー掲示板 2003.3

ゲームファンの語らいの場所“マンスリー掲示板”。今月も日本全国津々浦々、本当にたくさんのおたより、どうもありがとう！　もちろんこれからも、みんなのご意見をガンガン募集するので、熱～い声援をよろしくっ!!

【はみだし特捜隊】『ゼルダ』ブーム到来！　編集部員たちもほとんどの者がハマり、38度の熱があるにもかかわらずプレイし続け、入院一歩手前までいった者も。以上報告終わり!!

今月のお題：『2002年“おもしろかったゲーム”ランキング』

さあて、2003年第1発目のお題は「2002年“おもしろかったゲーム”ランキング」！　昨年1年間に発売されたゲームソフトの中で、「いちばんおもしろかった！」と思うものを読者のみんなに挙げてもらった結果を、ランキング形式で紹介していくぞ。ところで、今回は“2002年に発売されたソフト”限定のランキングなので、『スマブラDX』、『どうぶつの森＋』などは対象外になっているのでご了承を。それではさっそく、いってみよう～っ!

<次回のお題>

次回は「続編を遊びたいと思うゲームとその理由」というのがお題。アンケートはがきの裏面にシュタッと書いて送ってくれよなっ!!

第1位 ポケットモンスター ルビー・サファイア
6380ポイント　ゲームボーイアドバンス／ポケモン／2002年11月21日発売

●ずっと待ち望んでいたゲームだから（静岡県・14歳）　●これしかない！（奈良県・12歳）　●いままでの『ポケモン』より難しくて、やりがいがあった（宮城県・14歳）　●新システムがいい。グラフィックもキレイになった（愛知県・12歳）　●バージョンアップしすぎてて、もう最高！（三重県・12歳）　●『ポケモン』命ですから（滋賀県・18歳）

第2位 ゼルダの伝説 風のタクト
5021ポイント　ゲームキューブ／任天堂／2002年12月13日発売

●言葉にできないくらいおもしろいんです！（岩手県・11歳）　●みんなを期待させ、そしてその期待に応える。もう、コレでしょ！（埼玉県・13歳）　●ゲームをやっていてよかったと、素直に思える作品（岐阜県・30歳）　●『ゼルダ』の世界にドップリ浸れました（東京都・14歳）　●このゲームのある時代に生まれてよかったと思う（石川県・15歳）

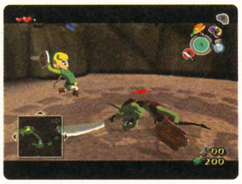

第3位 スーパーマリオサンシャイン
3329ポイント　ゲームキューブ／任天堂／2002年7月19日発売

●時代に残るゲームだ！（大阪府・13歳）　●ポンプアクションという発想そのものがすばらしい（京都府・16歳）　●上達していく自分を実感できるゲーム（北海道・39歳）　●南国気分を味わえるから（宮城県・11歳）　●ゲームキューブで初めての『マリオ』シリーズだったから！（徳島県・12歳）　●一生の思い出ができました（千葉県・19歳）

第4位 マリオパーティ4
2358ポイント　ゲームキューブ／任天堂／2002年11月8日発売

●このシリーズは誰とでも楽しめる（東京都・15歳）　●去年のパーティはコレで盛り上がりました！（大分県・12歳）　●ミニゲームがみんな新しく、おもしろくなっていたから（北海道・11歳）　●この1本で、スポーツ、パズルなど、いろんなジャンルのゲームが楽しめるから（埼玉県・15歳）　●やっぱり期待を裏切らなかった（香川県・13歳）

第5位 実況パワフルプロ野球9
666ポイント　ゲームキューブ／コナミ／2002年7月18日発売

●すごくリアルになってうれしかった（兵庫県・18歳）　●ペナントモードの充実ぶり！（岐阜県・17歳）　●サクセスモードが久しぶりに高校野球だったのがうれしい（宮崎県・30歳）　●野球ゲームの最高峰（長崎県・16歳）　●気づいてみれば、夏からこのゲームしかやっていない（長野県・18歳）　●この盛りだくさん感はタダ者ではない（高知県・19歳）

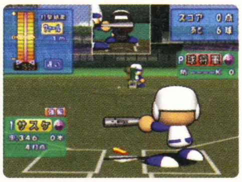

6位以下のランキング

いずれもわずかの差だった6位以下のランキング争い。右の11位～20位のランキングとあわせてご覧あれ！

順位・得票数	タイトル	おもな理由
第6位 527ポイント	星のカービィ 夢の泉デラックス ゲームボーイアドバンス／任天堂／2002年10月25日発売	●久しぶりの『カービィ』の新作だから（愛知県・14歳） ●コピー能力の説明があもしろい（静岡県・12歳）
第7位 444ポイント	biohazard 0 ゲームキューブ／カプコン／2002年11月21日発売	●まるで映画みたいだった（鹿児島県・31歳）　●パートナーザッピングが新鮮（栃木県・16歳）
第8位 388ポイント	スターフォックスアドベンチャー ゲームキューブ／任天堂／2002年9月27日発売	●グラフィツクも音楽もサイコー！（愛知県・17歳） ●リアルなフォックスがいい（山形県・10歳）
第9位 361ポイント	スーパーマリオアドバンス3 ゲームボーイアドバンス／任天堂／2002年9月20日発売	●ヨッシーのふんばりジャンプがかわいい！（茨城県・11歳）　●やはり名作（福岡県・17歳）
第10位 305ポイント	バトルネットワーク ロックマン エグゼ3 ゲームボーイアドバンス／カプコン／2002年12月6日発売	●ストーリーに感動した！（宮城県・15歳）　●新スタイルが出てきたのがうれしい（岐阜県・11歳）

11位～20位のランキング

第11位	277ポイント	From TV animation ONE PIECE トレジャーバトル! ゲームキューブ／バンダイ／2002年11月1日発売
第12位	194ポイント	ファイアーエムブレム 封印の剣 ゲームボーイアドバンス／任天堂／2002年3月29日発売
第13位	166ポイント	黄金の太陽 失われし時代 ゲームボーイアドバンス／任天堂／2002年6月28日発売
第14位	153ポイント	ファンタシースターオンライン エピソードI&II ゲームキューブ／セガ／2002年9月12日発売
第15位	111ポイント	biohazard ゲームキューブ／カプコン／2002年3月22日発売
第16位	97ポイント	動物番長 ゲームキューブ／任天堂／2002年2月21日発売
第17位	83ポイント	伝説のスタフィー ゲームボーイアドバンス／任天堂／2002年9月6日発売
第18位	78ポイント	ZOIDS VS. ゲームキューブ／トミー／2002年9月6日発売
第19位	72ポイント	パワプロクンポケット4 ゲームボーイアドバンス／コナミ／2002年3月20日発売
第20位	69ポイント	テイルズ オブ ザ ワールド なりきりダンジョン2 ゲームボーイアドバンス／ナムコ／2002年10月25日発売

ゲームソフトご意見帳

ゼルダの伝説 風のタクト

ゲームキューブ　任天堂／2002年12月13日発売

●**これほどワクワクしてゲームをプレイしたのは久しぶり**（埼玉県・31歳）●**待ちに待った愛するリンクとの再会なので、不満なんてありません！**（大阪府・33歳）●**本当に触れられるアニメーションって感じ**（東京都・14歳）●**舞台が海になっても、グラフィックがアニメっぽくなっても『ゼルダ』らしさが失われていなかったのがうれし**（東京都・33歳）●**顔に表情が出て、すごくよかった**（兵庫県・17歳）●**リンクはやっぱり前作のほうがカッコよかった**（広島県・13歳）●**ネコ目のリンクには驚いたけれど、慣れるとけっこうカワイイ！**（岩手県・13歳）●**アドバンスにつなげてチンクルを呼び出すのがおもしろい**（北海道・15歳）●**ゲームでしか味わえない感動、ここにあり！**（静岡県・19歳）●**迷ったらリンクの目を見るという感覚が新鮮！**（大阪府・18歳）●**初めて『ゼルダ』シリーズをプレイしたにもかかわらず、ストーリーにのめり込みました**（大阪府・23歳）●**視点が少し見にくいときがある**（千葉県・16歳）●**海が広くて島が多くてイベントが多い！**（徳島県・14歳）●**ストーリーが気になって、時間さえあればずっとプレイしていたい気分**（静岡県・16歳）●**とにかく、何もかもが新鮮！　ひさびさにゲームで驚いた**（島根県・31歳）●**シナリオが長くて、やり応え十分！**（東京都・16歳）●**移動に少し時間がかかる**（東京都・9歳）●**スムーズでテンポよく進められる**（兵庫県・27歳）●**まるで本当に冒険しているような気分にさせてくれる**（広島県・20歳）●**モンスターをやっつけたときの気分が最高**（福岡県・14歳）●**ハヤテの歌を覚えていないと移動がめんどう**（新潟県・12歳）●**いままでの『ゼルダ』的システムと新システムが絶妙にミックスされていて、ファンでも初心者でも関係なく遊べる**（和歌山県・15歳）●**敵の強さが物足りないです。闘技場のような場所がほしいトコロ**（山形県・23歳）●**リト族がかっこいい**（高知県・24歳）●**最初はカンタンだと思っていたけれど、だんだんと難しい場所が出てきておもしろくなってきた**（北海道・8歳）●**ダンジョンはもっと多いほうがよかった**（茨城県・18歳）●**トゥーンレンダリングで描かれたキャラクターがとてもよかった**（長野県・14歳）●**操作感覚がたまらなくいい**（宮城県・14歳）●**簡単な操作でいろいろなアクションができるのがいい**（千葉県・17歳）●**船での移動は、周囲がわかりにくくて少し不満**（大阪府・18歳）●**ボスと戦うところがおもしろい**（大阪府・7歳）●**“ハートのかけら”などを集めるのが楽しい**（三重県・15歳）●**任意にジャンプができればもっとよかったのですが……**（宮城県・16歳）●**『時のオカリナ』のアレンジ曲があったのがうれしかった**（東京都・14歳）●**エポナがいないのが残念です**（新潟県・12歳）●**アイテムをもっと増やしてほしかった！**（埼玉県・12歳）●**タクトを持つリンクがかわいかった**（東京都・11歳）●**やはり『ゼルダ』を越えるのは『ゼルダ』しかない！**（宮城県・16歳）●**このソフトを買っていない人は、いますグ買いにいきましょう！**（東京都・14歳）

ポケットモンスター ルビー・サファイア

ゲームボーイアドバンス　ポケモン／2002年11月21日発売

●**まだ見つけていないポケモンがいるので、根気よく粘ってまーす**（大阪府・15歳）●**グラフィックがキレイで、はっきりして見やすい**（埼玉県・11歳）●**ストーリーは短かったけれど、クリア一後のお楽しみ要素がいっぱいあるので長く遊べる**（栃木県・11歳）●**個性的なポケモンがいっぱいいた**（山梨県・12歳）●**次回作ではオートセーブになってほしい**（群馬県・8歳）●**ポケモンコンテストがとてもおもしろい**（静岡県・8歳）●**もう少し、やり込み要素がほしかった**（静岡県・16歳）●**トレーナーと何度も戦えるのがいい！**（三重県・13歳）●**もっと技を多くしてほしかった**（福岡県・13歳）●**ひみつきちでレコードすると、自分がどんなトレーナーかわかるのがおもしろい！**（東京都・11歳）●**昼と夜の区別がなくなったのが残念です**（三重県・8歳）●**技のエフェクトが地味なような……**（広島県・17歳）●**点字の解読が楽しかった**（東京都・12歳）●**ラクに進めるので、RPGが苦手なボクでもおもしろいです**（京都府・14歳）●**自転車が2種類あるのがおもしろい**（岡山県・11歳）●**メールの出しかたがイマイチわからない……**（埼玉県・26歳）●**2VS2のバトルがいい**（広島県・15歳）●**アチャモが進化していくと、だんだんかわいくなくなる……**（山梨県・13歳）

お父さんお母さんにも言わせて！キューブ&アドバンス!!

●**ふだんゲームなんてしない妻が、ゲームショップの店頭で『ゼルダ』体験版をプレイしたところ大絶賛！ いまでは自宅で、毎晩寝る間を惜しんでプレイしています**（宮城県・34歳）●**去年のクリスマス前日、プレゼント用にアドバンス本体を買って隠しておいたところ、息子が100円のくじ引きでアドバンス本体をゲットした……**（静岡県・?歳）●**押し入れにゲーム機をしまってはや3年。我が家に子供が生まれてはや2年。毎日が子供一色、そろそろパパにもゲームをさせてくれ～!!**（千葉県・30歳）●**ウチのファミ通キューブ＋アドバンス……本誌はパパのもの、付録は4歳の息子のもの、そして代金はママ持ち……**（北海道・36歳）●**ウチは家族全員がゲーム好き。いつもゲームのしすぎで怒られているらしい息子の友だちは、我が家のことをうらやましがっているそうです**（栃木県・29歳）●**小3の息子とふたりでゲームを楽しんでいます。私はディスクシステム時代からの『ゼルダ』ファン。でも最新作では、ヒントをあげるくらい。やっぱり子供にはかなわないです**（兵庫県・43歳）●**息子の笑顔はカービィそっくり！ だから大好き!!**（愛知県・42歳）

バトルネットワーク ロックマン エグゼ3

ゲームボーイアドバンス　カプコン／2002年12月6日発売

●**ボスが強くて難しくて本当におもしろい！**（山梨県・14歳）●**新しいスタイルが追加されて、より楽しくなった**（神奈川県・12歳）●**新機能のナビカスタマイザーがサイコーにいい！**（福岡県・11歳）●**『3』は少し難しめ?**（大阪府・?歳）●**自由度が高いのがうれしい。でも、画面が見にくくなるときがあった**（大阪府・11歳）●**デカオの髪型がスゴイ**（福島県・12歳）●**マップがややこしい。全体マップをつけてほしかった**（大阪府・17歳）

新作ゲームクロスレビュー

今月のクロスレビュー／1月1日～1月31日発売のソフト

	スペースレイダース	斑鳩 IKARUGA	BIOHAZARD 2
機種	ニンテンドー ゲームキューブ	ニンテンドー ゲームキューブ	ニンテンドー ゲームキューブ
発売日	1月9日	1月16日	1月23日
		おすすめ! おすすめ! おすすめ! おすすめ!	おすすめ! おすすめ! おすすめ! おすすめ!
メーカー／価格	タイトー／4800円	アタリ／5800円	カプコン／4800円
ジャンル	シューティング／アクション	シューティング／SF	アクション・アドベンチャー／ホラー
概要	能力の異なる3人の主人公からひとりを選び、突然襲来したインベーダーから地球を守るのだ。	ふたつの属性を切り替えることで敵の弾を吸収できる、新感覚シューティングゲーム。	他機種で発売された同名タイトルを完全移植。ふたりの主人公を操って街から脱出せよ。

水ピン

とっくに明けてまして、おめでとうございます。今年もがんばるので、ファミ通キューブ+アドバンスをよろしく!! とりあえず、来月号は『ポケモンルビー・サファイア』好きに喜んでもらえる付録を用意してるんでお楽しみに!!

スペースレイダース	斑鳩 IKARUGA	BIOHAZARD 2
7 基本システムは古典的。プレイ感覚はまさに『インベーダー』に近い。とはいえ、新鮮な部分も多数。グラフィックがキレイだったり、3D感覚になっていたり、弾を連射できたり、敵の動きや攻撃方法が多彩だったりと、1本のゲームとして楽しめる作り。	**9** パッと見はよくあるタイプだが、プレイすると新しい楽しさを実感できる。敵にも自機にも白と黒、ふたつの属性があるのがキモ。属性を駆使して弾を避けたり、ステージの仕掛けを解いたり、パズル的な思考が必要。やり込んだだけうまくなれる秀作。	**8** システムはもちろん、グラフィックやシナリオまで他機種版をそのまま移植。それゆえ古さは感じるものの、いまプレイしても秀作なのは間違いない。怖い。3Dスティックでの操作も良好。シリーズのファンで、今作を未体験という人に楽しんでほしい。

ローリング内沢

先月号からスタートした本誌目玉企画、“オレのページグランプリ”に注目。数ある個性的な記事の中でもボクのオススメは“made in USAちゃん”と“るんこうねさんす”。るんこをひねり出すほどオモシロingです。

スペースレイダース	斑鳩 IKARUGA	BIOHAZARD 2
7 左右に避けながら弾を撃つそのシステムはまさに『インベーダー』。システムとしてはシンプルだが、弾避けの気持ちよさや、敵を蹴散らしていく爽快感はある。グラフィックの出来のよさおよび演出勝ちといった印象もあり。難易度は高め。	**9** シューティングゲームというカテゴリーに一石を投じる作品といっても過言ではない。敵を一掃する爽快感、弾避けの緊張感に加え、パズル要素的な楽しさを持つ、白と黒の属性システム。シューターはもとより、ライトユーザーでも楽しめる。	**8** プレイステーション版からの完全移植。新システムや新要素などは盛り込まれていないが、いま遊んでも「やっぱり怖い」とカンジさせる、その完成度の高さは改めてビックリ。『バイオ4』の発売に備えて、前作をプレイしておきたい人なら◎。

本田やよい

何回目かわかりませんが引っ越しすることになりました。今度の新居は駅からかなり遠く、バスで10分くらいかかる場所。しかたないので自転車での移動を考えてます。つってもけっきょくクルマで移動しちゃうんだけどね。

スペースレイダース	斑鳩 IKARUGA	BIOHAZARD 2
6 要は3D形式の『インベーダー』。敵を撃って倒すのはなかなか爽快。無限コンティニューなのも親切。でも、どのキャラを選んでもステージ構成が同じなのと、1ステージをクリアーするあいだ同じ場所で戦うので、比較的早く飽きちゃうかも。	**9** 硬派でストイックな雰囲気がたまらない。音楽、演出などの面も申し分なし。属性を変更しながら、敵機をバリバリ倒していく過程が楽しすぎ。一見難度が高そうだけど、打ち返しのありなしで難易度が選べるので、誰にでも爽快感が味わえる。	**8** 日本版のみならずUSA版が遊べるのはうれしい。多機種版をまんま移植しているので、『0』あたりとくらべちゃうとたしかに恐怖感は薄いけど、いま遊んでも十分楽しめる。クイックターンができないのは、新作に慣れた人にはちょっとつらいかな。

デビル藤原

ちょっと遅いですが、みなさん明けましておめでとうございます。今年の元旦は、広島県の甲奴郡上下町という自然の多い町に遊びに行ってました。でも、けっきょくはズーッと『ロックマン エグゼ3』で遊んでたんだけどね。

スペースレイダース	斑鳩 IKARUGA	BIOHAZARD 2
6 3D視点の『インベーダー』っぽいゲーム。オープニングムービーはかなり美麗。敵の種類や攻撃パターンが多いのは○。ボスの迫力もなかなか。ムチャクチャな敵の弾幕に閉口することがしばしばあるが、それに耐えられるかどうかで好みが分かれる。	**9** ゲームのデキのよさもさることながら、グラフィックも美麗。基本的には難易度が高いが、練習モードがあるのでかなりやり込める。敵の弾を避けるだけでなく、自機の属性を切り替えながら進めていくというのも◎。シューティングゲームとしては秀逸。	**8** 他機種からの完全移植作品ながら、いま遊んでも十分に楽しめる。グラフィックに古くささを感じてしまうのはいたしかたないかと……。でも、『0』と『バイオ1』の続きとなる物語なので、今作が未体験のファンにはぜひとも遊んでほしい作品ですな。

ニンテンドー ゲームキューブ

1月23日

BIOHAZARD 3 LAST ESCAPE

カプコン／4800円

アクション・アドベンチャー／ホラー

他機種で発売された『バイオハザード3』を完全移植。1作目の主人公、ジルのその後の物語。

『2』と同じ成り立ち。大まかに言えば、評価も『2』に近い。あえていうなら、『3』という作品はもともとアクション性が高く、よりゲーム的な楽しさを求めた作り。でも、だからといって『2』をやるか『3』をやるか迷うゲームでもなし。ファンならぜひ順番に。

前出の『バイオ2』と同じく、新システムや新要素などは盛り込まれていない。コレクターアイテムとして、またこれから『バイオ』を始めたいという人向きのソフト。前出の『2』よりもシステム的にもグラフィック的にもパワーアップされており◎。

Cスティックにクイックターンが割り振られているのは親切。ザッピング、ライブセレクション、弾薬調合など、いま遊んでも新鮮な要素が満載。未経験者はもちろん、多機種版体験者も新たな気持ちで楽しめそう。ただし、追跡者はやっぱり強いです。

『2』を遊んだのなら、今作も通して遊んでほしい。システムは『2』と若干違いあり。Cスティックでのクイックターンは便利。危機に直面したときに、選択肢を選ぶことによって対応が変化するライブセレクションは、さらに緊張感を高めてくれる。

ニンテンドー ゲームキューブ

1月30日

ワールドサッカー ウイニングイレブン6 ファイナルエヴォルーション

コナミ／6800円

アクション／サッカー

シリーズ最新作。対戦モード以外にもカップ戦やリーグ戦などさまざまなモードが楽しめる。

サッカーらしさをみごとに再現。サッカーシミュレーターと呼ぶべきリアルさ。選手の動きもリアルゆえ操作にややクセはあるが、簡単操作でもそれらしい試合は可能。複雑な操作をマスターすればさらに多彩な展開も楽しめる。実況は適切でリアル。

グラフィック、選手の動きや操作性などはもとより、実際のサッカーのように、キチンと戦略を立てないとなかなか勝てないその作りはサッカーのシミュレーターとしては非常に高い完成度。細部にまで渡ってこだわりのある作りが感じられる。

画面が見やすい、操作がかんたん、難易度設定が細かい、モードが多彩など、これまでのシリーズの長所が継承されているので、誰にでも楽しめる。実況のパターンが少なく、途中で途切れたり、タイミングが遅れたりするのはやや興ざめかな。

リアル性を重視した作り。選手を補強しながら戦っていくマスターリーグは、サッカーファンには涙モノ。選手やボールの動きも○。あえて文句をいうなら自分のチームの選手よりも、コンピューターが操る選手の反応がよすぎることくらいかな。

ゲームボーイ アドバンス

1月1日

きせっこぐるみぃ チェスティとぬいぐるみたちの魔法の冒険

エム・ティー・オー／4800円

アドベンチャー／キッズ

魔法使いの素質を持った女の子を操って、作ったぬいぐるみといっしょに冒険しよう!

材料を集めて組み合わせ、新しいアイテムを作るのが楽しい。個性的なキャラやストーリーにより、作業的でないのも○。一話完結なのはわかりやすい。のんびりした進行は小さいコに合ってる。主人公が自動的に動くことが多いのは、親切だがとまどう。

すでに発売中の同社のゲーム『大好きテディ』とほとんど内容は同じ。システムとしてはお使いタイプのアイテム集め系。フラグ立てにより、やらされている感も多少あるが集めた材料を組み合わせてアイテムを作るというゲーム性は楽しい。

前作（？）『大好きテディ』同様、材料を集めてぬいぐるみや服を作り、着せ替える過程が女の子のハートをがっちりキャッチ。キャラクターに個性があり、魅力的なのもいい。1話10分くらいでクリアーできる手軽さも、携帯機としてはポイント高い。

ぬいぐるみや洋服の作成が楽しい。キャラクターや世界観、ストーリーもターゲット層にとって、魅力的な作りに仕上がっていると思う。メインとなるアドベンチャーパートが一本道になっているのが残念。コーディネートの自由度が高いのは○。

ゲームボーイ アドバンス

1月1日

THE KING OF FIGHTERS EX2 ～HOWLING BLOOD～

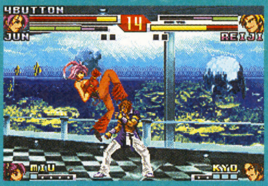

マーベラスエンターテイメント／5800円

アクション／対戦格闘

1チーム3人構成で対戦し、トーナメントを勝ち抜こう。オリジナルキャラも登場するぞ。

硬派。携帯機の対戦格闘として十分な完成度。必殺技や超必殺技が簡単に出せる操作モードが用意されているのは、携帯機用として○なアレンジ。初心者でもすんなり入れる。音声はやや聞き取りにくいが、雰囲気を盛り上げるのに貢献。隠し要素も多い。

ファン向け的な内容でありながらも、2ボタンモードなどビギナー向けの配慮も忘れてはいない。動きや操作性もよく完成度は高いが、派手さが薄くこぢんまりした印象を受ける。音質が悪く、それが地味な印象に繋がっているとも言えます。

コマンドやキー設定がポーズ画面で確認できるなど、初心者に対する配慮は気が利いてる。でも当たり判定がやや大雑把な印象で、ファンには物足りないかも。私としては遊びやすくていいんだけどね。前作同様、BGMが迫力不足なのはマイナス。

携帯機用の格闘ゲームとしてはよくできている。簡単コマンドが存在するので、初心者でも十分にバトルを楽しむことができるね。とはいえ難易度はけっこう高い印象を受ける。キャラの声が割れたり、途切れたりするのはマイナスポイント。

ゲームボーイ アドバンス

1月3日

エレミックス!

シムス／4800円

アクション・アドベンチャー／ファンタジー

カンネ国の王子となって、3つの属性の魔法を駆使しながら、襲いくる魔物と戦おう。

カタい敵が多数出現。難易度が高くかなりの歯ごたえ。各キャラの表示が大きいのは○だが、四方八方から攻めてくる敵が見にくいのは難点。操作性もいま一歩。属性の異なるショットを打ち分ける魅力はあるが、それが直接楽しさにつながらないのは残念。

3つの属性を使い分けて謎を解いていくパズル性プラス、バリバリハードなアクション性、このふたつが上手にミックスされている。システムとしては◎だが、ときにわかりにくいマップ構成や難易度高めの敵の攻撃など、細かい部分が難。

一見オーソドックスなアクションRPGだけど、属性を使い分けながら謎を解き、ゲームを進める過程がかなり楽しい。同じ属性を使っていると強力な攻撃ができるのもなかなか爽快。ただし敵の出現率が高いので、慣れないうちはやられまくるかも。

3つの魔法を使い分けて、仕掛けを解きながらゲームを進めていくのは楽しい。見た目とは裏腹に難易度が高いが、自分へのアタリ判定が小さいのはうれしいかも。キャラが大きくて見やすいのは○。この手のゲームに必要な緊張感や爽快感はやや薄め。

※このコーナーでの評価は、サンプル版（ほぼ製品と同様のもの）を使用しています。サンプルが入手できなかったゲームについては、欄外での紹介にとどめ評価はのちの号で掲載します。
※発売日の上のレビュアーのマークは、その批評家がオススメするソフトです。

※数字は10点満点の総合評価です。

ゲームボーイアドバンス　1月9日
不思議の国のアリス

グローバル・A・エンタテインメント／4800円
テーブルゲーム／ファンタジー

ステージ上のパネルをめくってマップを開拓し、得点を稼ぎながらゴールを捜そう。

6 ルールは簡単。各ターンごとにやるべきことが少ないので、初めてでも違和感なく入り込める。その点、対人の対戦向き。入手するカードの運しだいという面は大きいが、戦略も重要なのは○。ただ、戦略とはいえ、足の引っ張り合いになるのはあと味悪し。

6 王道のキャラクター、丁寧な作り、わかりやすいゲームシステムなどなど、低年齢層のユーザーにピッタリの作品。カードによる相手との駆け引きも味わえるが、カード運など運に左右されることが大きく、実力で勝ったカンジが淡い印象あり。

7 『アリス』独特の不思議な雰囲気が十分表現されていてイイ感じ。敵がゴールできる状態になってもカードを使えば妨害したり、ポイントを奪ったりできるので、一発逆転も可能。運と戦略性のバランスがちょうどよく、親子での対戦なんかも楽しそう。

7 原作の世界観がうまく表現されている。ルールが簡単なので、ボードゲーム初心者でも気軽に遊べるのはうれしい。ゴールやイベントをパネルをめくって捜すシステムもおもしろい。しかし、運任せになりがちな展開は好みが分かれると思います。

ゲームボーイアドバンス　1月10日
おすすめ!　おすすめ!　おすすめ!　おすすめ!
ことばのパズル もじぴったんアドバンス

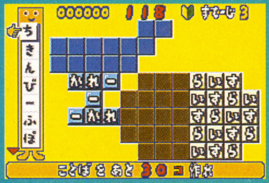

ナムコ／4800円
パズル／コミカル

マス目にもじブロックを置いていき、さまざまな言葉を作っていくパズルゲーム。

8 地味ながら新しい楽しさ。ステージによって思考のコツが変わるのはおもしろい。仕掛けのあるマスも用意されていて飽きさせない。収録されている言葉が多いのは○だが、それゆえ予想していない言葉が完成することが多いのは、うれしいやら悲しいやら。

9 ナムコの作品ってトータル的なデザインの完成度が高いです。雰囲気作りが上手。もちろん本作品も例外ではなく、触っているだけで楽しいカンジが伝わってくる。文字を並べて単語をつくるカットアップという手法を上手にゲーム化した内容も◎。

9 断言します。スケルトンやクロスワードなどの言葉遊び系パズルが好きな人なら絶対ハマるはず!!　ふつうのパズルとちがい、フィールドが回転するなど、ゲームならではの工夫もされている。ステージもとにかく多いので、遊びごたえは十分。頭の体操に。

9 まさに携帯機向きのソフトって感じ。パズルゲームの中でも、とくに間口が広い作品だと思う。気軽に遊ぶことができ、モードが充実しているのもうれしい。用意されているステージ数が多く、長く遊べるのも魅力的。作りもかなりていねいです。

ゲームボーイアドバンス　1月16日
Disney Sports : Snowboarding（ディズニースポーツ：スノーボーディング）

コナミ／5800円
アクション／スノーボード

華麗なトリックを決めてゲージを溜めれば、さまざまなマジックが発動するぞ。

5 全体にこぢんまりとした作り。スピード感があまり感じられないのは残念。画面全体が雪のため白く、コースの先が見にくいのは難。能力の異なるキャラを選択できたり、ボードの収集要素があったりと、楽しみが多いのは○。ディズニーらしさは希薄。

5 簡単操作でトリックがくり出せる気持ちよさ、そしてレースゲームとしてのスピード感が味わえる。ただステージが進んでも似たようなコースが多く変わり映えがしないのと、パターンさえつかめば簡単に1位になってしまう奥の浅さがアリ。

7 画面はやや地味だけど、雪の上を走る爽快感は味わえる。カーブの操作が少しもどかしいあたりも、雪上っぽくて許容範囲。キャラごとに能力がちがい、得意不得意があるのもいい。トリック関係のチュートリアルがゲーム中にあればもっとよかったな。

6 難易度が低く簡単操作でトリックを決められるので、誰でも気軽に遊べる。しかし、それが爽快感を淡くしてしまっている印象。モードが4種類あるけど、どれもコースが同じなのが残念。マジックで相手の邪魔をしたりできるのはおもしろいかな。

ゲームボーイアドバンス　1月16日
ムゲンボーグ

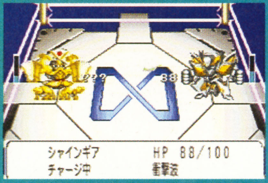

コナミ／4800円
RPG／コミック

“ムゲンボーグ”をカスタマイズで強化しながら、学校で起こる事件を解説していこう。

7 文房具を元にして、武器防具やパートナーキャラを作り出す。それがシンプルながら楽しい。コマンド入力式なのにリアルタイムで行う戦闘は、忙しいけど緊張感があって○。話を進めるために行くべき場所のヒントが少ないのは不親切。難易度高め。

7 インターフェイスやフォントなど細かい部分まで丁寧に作られている良質作品。独特の世界観と個性的なキャラクターが魅力的で、エフェクターを使ったボイスサウンドもかっこいい。戦闘も戦略性が高く、1回1回がじっくり楽しめる作り。

6 キャラクターがかわいい点や、身近なアイテムが変身して戦うという、小学生の男の子向けの楽しげなアイデアは評価できる。とはいえ実際の戦闘が単調だったり、世界観の説明が不足気味で展開が唐突だったりと不満点は多い。全体的に練り不足かな。

6 メインとなる収集とカスタマイズはかなりおもしろい。独特の世界観やストーリー、登場キャラクターは、ターゲット層にマッチしている。リアルタイムで進行する戦闘は緊張感を味わえるけど、やや長引く傾向にあるのは好みが分かれるかと……。

ゲームボーイアドバンス　1月23日
犬夜叉 ～奈落の罠! 迷いの森の招待状～

エイベックス・モード／4800円
テーブルゲーム／ボードゲーム・アニメ

犬夜叉一行の中からパートナーを選び、妖怪を退治しながら四魂のかけらを集めるのだ。

7 ルーレットの目押しが重要。戦略性よりもアクション性が問われる作り。オリジナルのストーリーはファンなら楽しめるもの。キャラのグラフィックがキレイなのは○だが、動きがないのはさみしい。音声再生されるものの、たまにしか聞けないのは残念。

5 丁寧な作りで全体的にまとまってはいるが、ボードゲームとしてはいまいち。目押し可能なルーレットがウリのひとつとのことだが、どこのマス目に止まっても緊張感が薄いので､あまり意味がない。ほかのキャラクターとの駆け引きも淡いカンジ。

7 グラフィックがキレイ。イベントが多く、遊んでいて飽きない。敵とのルーレット方式の戦闘はTRPGみたいで楽しい。でも移動画面に不満多し。とくにマップ全体を見渡せない点と、敵キャラの行動に時間がかかる点はぜひ改良してほしかった。

7 オリジナルストーリーであることやパートナーとの親密度によって、話しかけてくるセリフが変わったりと、ファンにうれしい要素がいろいろ盛り込まれている。ルーレットの目押しができるとこも○。全体的なテンポがやや悪いのがマイナスポイント。

BEST PICKs of This MONTH

今月はコレがおすすめ

おすすめ! おすすめ! おすすめ! おすすめ!
ゲームボーイ アドバンス

1月23日

パワプロクンポケット5

コナミ／4800円
アクション／野球

シリーズ最新作。ペナントモードの難易度設定が可能になるなど前作を大幅にパワーアップ。

基本は前作までと変わらず。さらに改良が加えられている。ひとりの選手になりきれる"俺のペナント"モードは熱くなれる。サクセスモードも一新され、ファンにはたまらない作品に仕上がっている。野球ゲームとしても、育成ゲームとしても楽しめる良作。

サクセスモードは野球ファンでなくても楽しめるのがよい。ユーザーの幅を広げるこのような切り口は評価したい。ぜひ野球に詳しくない人にプレイしてほしい。ペナントレースモードも前作に新システムを追加して、戦略性もアップされ◎。

ペナントやアレンジ、ミニゲームなども楽しいけど、やっぱり『パワプロ』の真骨頂はサクセスにあると思う。いままでと大きなちがいはとくにないけど、プロ野球編のストーリーはかなり魅力的。ついついハマる。セーブファイルが多いのもうれしい。

試合中の操作感は前作よりも向上している印象。サクセスモードの完成度の高さはあいかわらず。とくにドリルモグラーズ編のシナリオは秀逸。もうひとつのサクセスモードは、好みが分かれるかも。"俺のペナント"は野球ファンなら熱くなれます。

おすすめ! おすすめ! おすすめ!
ゲームボーイ アドバンス

1月24日

マリー、エリー&アニスのアトリエ ～そよ風からの伝言～

バンプレスト／5800円
RPG／ファンタジー

"究極の本"を執筆するため、世界を冒険し、集めたアイテムを調合してアイテムを作ろう!

アイテムを元に新しいアイテムを作り出す。ようはそのくり返しなんだけど、やるべきことが多く飽きさせない。ちくちくプレイすると楽しい、携帯機向きのゲーム。ストーリーや人物の説明が少なく、他機種版を経験していないとわかりにくいのは残念。

ふたりのキャラクターを別行動させることができ、いろいろなことを同時に行えるようになった。手間も増えたがその分の楽しさも広がった印象。いま以上に遊びやすくするため、多大なデータ類をもう少し使いやすくしてほしい感もアリ。

材料やレシピを集めて調合したり、依頼を受けて報酬を得る楽しさはそのまま。ちまちました作業が好きな人ならハマるはず。道のりは長いけど、やることが多いので飽きない。今作最大のウリ、レシピなしのイメージ調合はファンには画期的。

錬金術を題材にした物語は、ファンタジーファンにはたまらない。いろんなアイテムを作り出していく過程もかなりハマる。ほかにもやれることが多く、飽きさせない作りになっているのもうれしい。イメージ調合は、ファンにうれしい新要素ですな。

今月は本数的には落ち着いてたけど、質の高いゲームが多くてうれしい!! 『ウイニングイレブン6』は多くのサッカーファンに遊んでほしい秀作。ホントにデキがいい。野球ファンなら『パワプロクンポケット5』でキマリ。『もじぴったん』、『マリー、エリー&アニスのアトリエ』は地道にプレイするのにピッタリな味わい深い作品。シューティング好きなら『斑鳩』は要チェック。

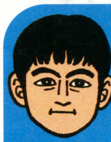

シューティングゲームの楽しさを再確認させてくれた『斑鳩 IKARUGA』は、アクション&シューティングゲームを作らせたら右に出る者いないといわれるトレジャーの作品、さすがの出来。『エレミックス!』は不思議な味が出てていいがバランスがいまいち、次回作に期待。『もじぴったん』は、手軽に遊べる携帯機ならではの作品。言葉遊びが好きなら◎。

『斑鳩』と『もじぴったん』で決まり!! 前者は硬派シューティング、後者は地味めな文字遊びパズルと、路線はぜんぜんちがうけど、たいていの人には楽しめると思うよ。8点のゲームもかなり多く豊作だけど、個人的に『マリー、エリー』、『パワポケ5』、『エレミックス!』の3作を強力プッシュ。ちまちま系が好きか、一気に敵を倒す爽快感を選ぶかで選んでちょ。

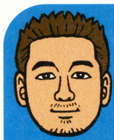

新年早々、良作ソフトが盛りだくさんですな。今月もっともオススメしたいのが『ウイイレ』。完成度の高さも凄いが、プレイステーション2版よりも読み込みが速いのが◎。『パワプロクンポケット5』もいい感じ。シューティングゲームが好きな人は、迷わず『斑鳩』を。パズルゲームファンならずとも、熱くハマれるであろう『もじぴったん』もぜひとも遊んでみてください。

READER's 読者レビュー

ゼルダの伝説 風のタクト

ニンテンドーゲームキューブ　任天堂／6800円

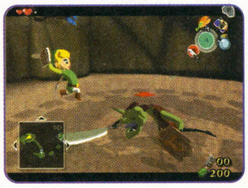

冒険気分をたっぷりと堪能できる。登場人物たちの豊かな表情にも感動できました。難しすぎず、簡単すぎでもない難易度が◎。独特のグラフィックは、まるでアニメ映画を見ている気分になる。

東京都／リンクリンク

バトルネットワーク ロックマン エグゼ3

ゲームボーイアドバンス　カプコン／4800円

アクション要素を取り入れた戦闘は、緊張感があって楽しめる。カードを集めていくのも楽しい。ゲーム後半は、強すぎる敵が出てきて辛くなることも……。マップもややわかりづらい。

京都府／匿名希望

読者のレビューを大募集!

プレイしたゲームの感想を100文字前後で送ってくれ! ゲームタイトルとメーカー名、機種名、点数を忘れずに。採用者には図書カード500円分を進呈するぞ!

あて先

〒154-8528
(株)エンターブレイン
ファミ通キューブ編集部
「読者レビュー」係
E-mailアドレスは
famitsu-cube
@ml.enterbrain.co.jp

※このコーナーでの評価は、サンプル版(ほぼ製品と同様のもの)を使用しています。サンプルが入手できなかったゲームについては、欄外での紹介にとどめ評価はのちの号で掲載します。
※発売日の上のレビュアーのマークは、その批評家がオススメするソフトです。
※数字は10点満点の総合評価です。

NINTENDO
GAMECUBE®

Nintendo Homepage http://www.nintendo.co.jp/
任天堂株式会社　本社　〒601-8501　京都市南区上鳥羽鉾立町11番地1

Nintendo®

WAVEBIRD

NINTENDO GAMECUBE WIRELESS CONTROLLER

ニンテンドーゲームキューブ ワイヤレスコントローラ
ウェーブバード

now on sale

メーカー希望小売価格 ¥4,500 (税別)

□最大通信距離約6m
□約100時間連続使用可能 (アルカリ乾電池を使用した場合)
□16チャンネルを装備 (他人数プレイでも混線の心配がありません)

※ウェーブバードには振動機能はありません。

新作をたくさん紹介しているすごいページなのだ！

新作！スクープ 59連発!!

あけましておめでとうございます！　今年も新作情報をガンガンお伝えしていくから毎月必ず10冊ずつ買ってくれよな！　と左にいる宇宙人たちがテレパシーを発しているような気がしない？

続報！ ニンテンドー ゲームキューブ

アクション	3月6日発売予定	カプコン	GBAケーブル対応	
SF	価格未定	プレイ人数・1	モデムアダプタ対応	
			ブロードバンドアダプタ対応	使用ブロック数・未定

ロックマン エグゼ トランスミッション™

ROCKMAN.EXE TRANSMISSION

バトルチップをガンガン使ってウイルスを倒しまくれ！

『ロックマン エグゼ』の世界観をアクションゲーム化したのがこのゲーム。電脳世界に出現するウイルスを倒せば、そのウイルスに対応したバトルチップが手に入るのだ。チップには攻撃や防御、HP回復などさまざまなものがあるぞ。強力なチップでウイルスを倒し、新たなチップをどんどん集めていこう！

電脳世界でロックマンが戦う

←ロックマンが、電脳世界と呼ばれるネットワーク上の空間で戦うゲームだ。

キャノーダム系を倒せばキャノンがゲットできる

↑キャノーダム系のウイルスを倒せばキャノン系のチップが入手できる仕組みだ。

↓相手に対して有利なチップを使ってウイルスを攻撃しよう。装備できるチップ数には制限があるので、慎重に選ばなくてはならないぞ。

➡光熱斗がPETという端末でロックマンに指示を出し、チップを転送したりする。

熱斗がナビゲート

ウイルスの系統について

ウイルスには系統があり、基本的にひとつの系統で3種の色違いのウイルスが存在するぞ。持っているチップもそれぞれ異なるのだ。

➡コイツはヨーヨット系のヨーランド。ヨーヨー攻撃が強い。

巨大なヨーヨット系ウイルスが出現！

↑『エグゼ』シリーズに登場していない巨大ウイルスも登場。

©CAPCOM CO.,LTD. 2003 ALL RIGHTS RESERVED.DEVELOPMENT BY ARIKA CO.,LTD.©CAPCOM・小学館・ShoPro・テレビ東京

電脳世界は危険がいっぱい！

電脳世界を2D化し、『ロックマン』シリーズ風になったステージを冒険していく。ステージ中には、ロックマンではおなじみの当たると即死する針の山、アドバンス版『エグゼ』でおなじみのミステリーデータなどが出現し、両シリーズの雰囲気が楽しめるぞ。

『エグゼ』ファンは針山の恐怖を味わえ！

⬅⬆ステージにはさまざまな仕掛けが待ち構えている。一発死にが怖い針山や電気が流れる床など、ロックマンシリーズで登場したものが多く見受けられる。これらをジャンプアクションでかわしていきながら敵を倒してステージクリアーを目指すのがロックマンの醍醐味なのだ。

ゼニーも健在！

下の写真は、敵を倒したときのものだが、『エグゼ』シリーズでのお金、ゼニーが出現している。どうやらこのゲームでもゼニーを使ってロックマンのHPを回復したり、強力なチップや強化するアイテムを買うことができるようだ。もしかしてネットショウニンやヒグレヤも登場するのかな？

⬆ガッツパンチでウイルスを倒したらゼニーが出現したぞ。ゼニーをたくさん稼いでロックマンを強化しよう！

⬆巨大ウイルスが氷を使って攻撃してきた。ファイア属性のチップで攻撃すれば大ダメージを与えられるぞ！ 弱点の属性を見極めよう！

弱点属性のチップで攻撃

ウイルスには、ファイアやアクアなどの属性がある。ファイア属性のウイルスに対してアクア属性のチップを使うと、ふだんの倍の威力になるのだ。

⬅アクア属性のウイルス。ブクールが出現！ ファイア属性のフレイムブレードで攻撃だ！

ボスナビを倒せ

各ステージのラストには、ロックマンと同様にオペレータが操るナビが出現し、対決することになる。ロックマンのライバル、ブルースやアイスマンなどももちろん登場するぞ。そして、なんとこのゲームのオリジナルナビも登場するのだ。それが右の写真、ニードルマンだ。

新ナビ ニードルマン見参！

⬅⬆このいかにも凶悪そうなネットナビがニードルマンだ。ニードルマンというだけあって、針で攻撃してくるぞ。針をうまく回避して、フレイムブレードで反撃を試みるロックマンだが、果たして勝負の行方は!?

ロックマンの永遠のライバル ブルースと対決！

⬆ブルースのソード攻撃に、アクアブレードで対抗するロックマン。ブルースのオペレーターはクールな伊集院炎山だ。

アイスマンの新しい攻撃なのか!?

⬅アイスマンは、体こそ小さいが、強力なアクア属性の攻撃を使う。

はみだしおたより

日曜にうちにネコ目リンクがきて飯をいっしょにくいました。（東京都・満天月草）

●それはリンクじゃなくて毛が緑色のネコだよ。ってそんなネコがいるかいっ！

はみだしおたより

ユキチさんを何枚ほしいですか?。（愛知県・ユキチさん） ●ユキチさんなら何枚でもほしいですよ。え？　お金のことじゃないの？

第1報!　ニンテンドー ゲームキューブ®

アクション	3月27日発売予定	ナムコ	GBAケーブル対応	
格闘	価格6800円	プレイ人数・1～2	モデムアダプタ対応	
			ブロードバンドアダプタ対応	使用ブロック数・未定

SOULCALIBUR II®
ソウルキャリバー

あの『ソウルキャリバー』の最新作が登場だ!!

アーケードや他機種で人気を博した『ソウルキャリバー』の最新作。今作では200種類以上もの武器が登場。さらには世界を冒険し、ミッションをクリアーしながら武器を集めていく“ウェポンマスターモード”というものも用意されているのだ。

なんとリンクがバトルに参戦決定!!

今作ではなんと、あのリンクがゲストキャラクターとして参戦することが決定！　ここではそのリンクが戦っている勇姿をたっぷりと紹介していくぞ。リンクが使用する武器名や必殺技はまだ不明だが、詳細がわかりしだい本誌でお伝えしていくのでお楽しみに！

⬆リンクがついに格闘ゲームに参戦だ！

戦いに生き残れ!!

弓を使っているぞ!!

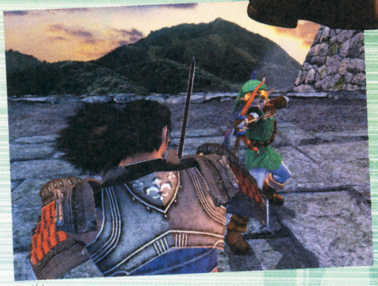
⬆剣だけじゃなく弓も使っているぞ！　遠距離攻撃ができるのはかなり有利そうだね

⬆➡リンクの動きはかなり身軽そうな感じがするね。

⬆➡激闘をくり広げるリンク。しかし、このゲームに登場するすべての強者たちを倒すことができるのだろうか？　それはキミの腕にかかっている！

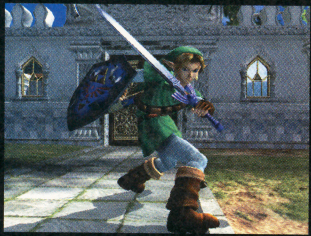

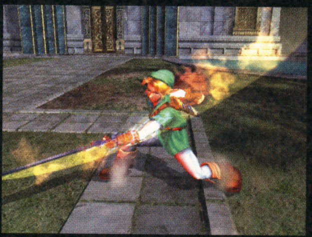

© NAMCO LTD.　The Legend of Zelda© 1986-2003Nintendo　The Character named “Necrid” is created and designed by NAMCO as the derivative work of the Illustration drawn by Todd McFarlane Productions,Inc.The Character © 2002 by Namco Limited.All rights reserved.　Illustration ©2002 by Todd McFarlane Productions,Inc.Th eAll rights reserved.

登場キャラクターを一挙大公開!!

ここではゲーム中に登場する各キャラクターたちを大公開！ 御剣やキリク、タキなど、ファンにはおなじみのキャラクターたちが多数登場するぞ。彼らを操作して戦いを勝ち抜け！

キリク

←リンクの攻撃を防御するキリクの勇姿！

ラファエル

↑貴公子ラファエルの強烈な突きが炸裂したぜ！

↑南海の伊達男、マキシが大ピンチ！ どうなる？

マキシ

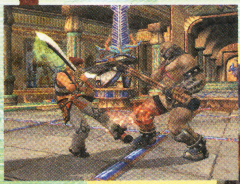

↑魔人の尖兵アスタロスは巨大な武器を使う。

アスタロス

シャンファ

←母の形見の剣を持って旅をするシャンファ。

ナイトメア

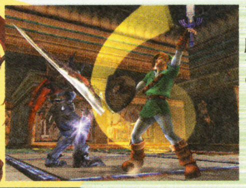

←リンク対ナイトメア。勝つのはどっち？

ユンソン

ヴォルド

←タキ対タリム。最強の女性はどっち？

タキ

タリム

↑劣勢のカサンドラ。果たして逆転はできるのか!?

カサンドラ

←御剣とアイヴィーの熾烈な戦い！

御剣

アイヴィー

↑奈落の番人ヴォルドと戦うユンソン。蹴りまくれ！

新登場キャラクター!!

リンク以外にも初参戦のキャラクターがいることが判明！ それがネクリッド（左のイラスト）だ！ どんな能力を持っているのかは謎だが、見た目はかなり強そうだぞ。

←胸の中心部で光っているものは何だろう？ 何か秘密がありそうだ。

→ネクリッドの猛攻に御剣が耐えられない。しかも、どうやらネクリッドは二刀流ようだぞ！

←巨大な剣を振り回し、御剣に襲いかかるネクリッド。御剣危うし！

↑ネクリッドの大勝利。この勢いですべてのキャラクターを倒してしまおう！

果たしてどんな能力が!?

はみだしおたより

一家5人でテレビが2台。みんな別のゲームがやりたくて……死闘です。（神奈川県・真琴ちゃん）

●死闘はしとうない。なんちゃってー!!

続報！ ニンテンドー ゲームキューブ

パズル	2月7日発売予定	任天堂	GBAケーブル対応	
その他	価格5800円	プレイ人数・1～4	モデムアダプタ対応	
			ブロードバンドアダプタ対応	使用ブロック数・6

NINTENDO パズルコレクション™

ドクターマリオ＋ヨッシーのクッキー＋パネルでポン

ゲームキューブとアドバンス ★両方で遊べちゃうのだ★

任天堂の名作パズルゲーム3本がまとめて遊べる『パズルコレクション』。なんと、GBAケーブルを使えばアドバンスにダウンロードして遊ぶことも可能なのだ。今回は、そのアドバンス版の画面も紹介していくぞ！

GBAケーブルを使ってアドバンスにダウンロード可能!!

⬆3本の中からゲームを選択して、アドバンス側へダウンロードを開始。転送が終了すればアドバンスだけでプレイできるぞ。

⬆各ゲームでは、楽しいストーリー紹介を見ることができる。これは『ドクターマリオ』のストーリー紹介デモだぞ。見てるだけで楽しくなってきちゃうね。

➡とってもリリカルな感じの『パネルでポン』のストーリー。

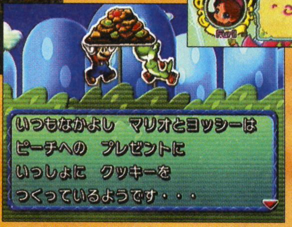

⬅『ヨッシーのクッキー』にもストーリーが。

Dr.MARIO®

ドクターマリオ

つぎつぎと降ってくるカプセルを並べてビンの中にいるウイルスたちを消していくアクションパズル。対戦キャラクターもたくさん登場するぞ！

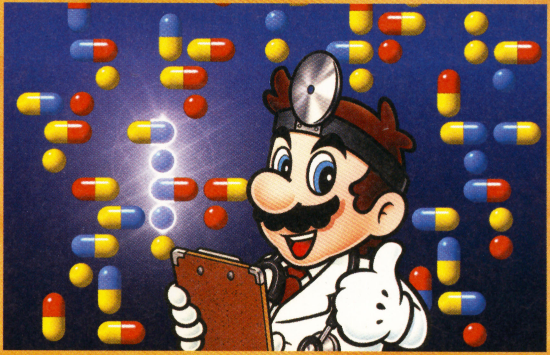

カプセルを並べてウイルスを消そう

⬆ウイルスとカプセル、同じ色を4つ以上並べると消せる。

ルールを覚えよう

⬆ゲームルールと操作方法を、わかりやすく教えてくれるぞ。

⬅4人対戦はこんな感じ。対戦ならではのプレイが熱い！

対戦キャラクターも豊富！

アドバンス版画面

⬆これがアドバンス版のタイトル画面なのだ。

いろいろな設定が可能！

➡難易度、薬の落下速度などが設定可能。

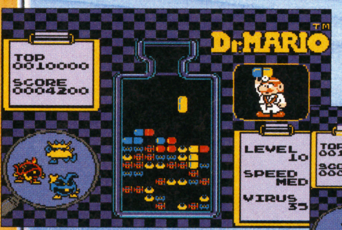

⬆ひとり用のプレイ画面。画面右上のドクターマリオが素敵！

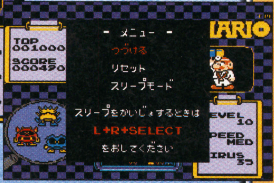

⬇ポーズ画面で電力消費を抑えるスリープが可能。

©2003 Nintendo, ©1990-2003 Nintendo,©1995-2003 Nintendo/INTELLIGENT SYSTEMS, ©1992-2003 Nintendo Game concept©1991-2003 Intellectual Property Consultants, Inc.

ヨッシーのクッキー™

同じ模様のクッキーを縦か横に並べて消す

6種類のクッキーを上下に移動させ、同じ種類のクッキーを縦か横に並べれば消える。すべてのクッキーを消せばステージクリアーなのだ。対戦ではヨッシーのクッキーを並べると相手側を攻撃できるぞ。

キャラクターが選べるぞ!

⬆選択するキャラクターによって、カーソルの移動速度などが異なるのだ。

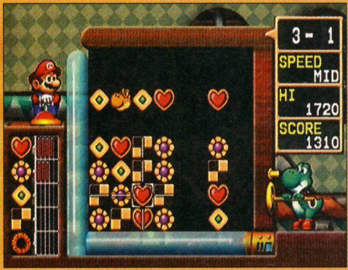

⬆クッキーの模様は、ヨッシーのスペシャルクッキーを含めて全部で6種類。これらをカーソルを使って移動させ、縦か横に1列並べれば消すことができる、というルールなのだ。

アドバンス版画面

⬇タイトル画面はこんな感じ。いたってシンプルなものだ。

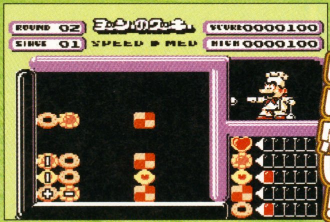

⬆ゲームキューブ版よりあっさりしている画面。見やすくてプレイしやすい感じもする。

画面も見やすくていい感じ!

⬇オプションとして、ゲームスピードやBGMが選択できるようになっているのだ。

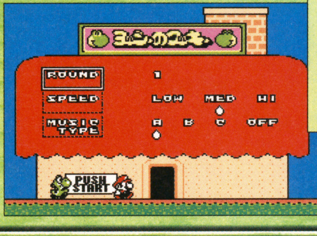

⬆これはポーズ中の画面。リセットしたり、スリープ状態にすることも可能なのだ。

パネルでポン®

カワイイキャラクターがパズルで勝負!

パネルの色を合わせて消していく落ちモノアクションパズル。同時消しや連鎖消しをすると、対戦相手におじゃまパネルを送り込むことできる。パネルが消えているあいだにパネルをす速く動かして連鎖消しをする、アクティブ連鎖と呼ばれるテクニックも存在するぞ。

➡スーパーファミコン版の主人公の娘が活躍するのだ。

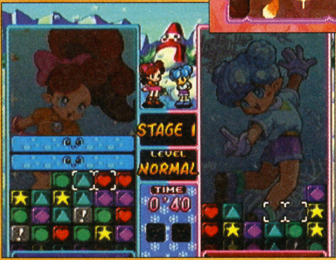

⬅連鎖のパターンを考えて、対戦相手よりも速く実行するのが勝負のポイントになるのだ。忙しくてパニックになりそうって感じ。

アドバンス版画面

⬇アドバンス版のタイトル画面だ。変なコアラがいい感じ。

⬆ゲームモードも豊富。すごいデモが気になるね。

いつでもどこでも『パネポン』しちゃおう!

⬆➡スーパーファミコン版と比べても遜色のない画面なのだ!

はみだしおたより

はみだしおたよりってカラーでかいてもいいんですか?（静岡県・にんじん一号）

●別にいいよ。でも載るとこんなふうに黒一色になっちゃうけどね。

続報！　ニンテンドー ゲームキューブ®

シミュレーション	2003年発売予定	ビクターインタラクティブソフトウエア	GBAケーブル対応
牧場・育成	価格未定	プレイ人数・1	モデムアダプタ対応
			ブロードバンドアダプタ対応
			使用ブロック数・未定

牧場物語 ワンダフルライフ

雄大な自然のもとで30年の長い月日を過ごすシミュレーションゲーム。今回はすでに発表ずみの情報と合わせてサブキャラクターたちを大紹介しちゃうのだ。

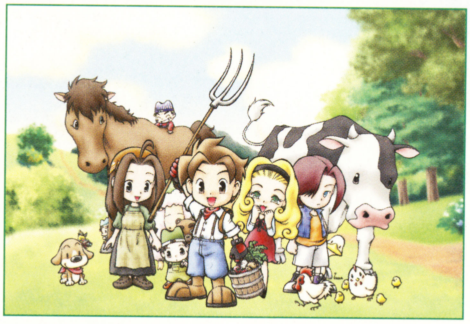

すばらしき人生にカンパイ！ プレイヤーそれぞれの牧場ライフ

全部で6章から成るゲームの主軸となるのは結婚と子育て。3人の花嫁候補の中からひとりを選び、家庭を持つ。そして生まれてくる息子が青年となるその日まで教育していくのだ。30年の長～い人生をシミュレートできる今回の『牧場物語』はプレイヤーの行動によってストーリーが変化し、それぞれの物語を紡いでいくことになるという、自由かつ壮大なもの。ステキな老後が迎えられるよう、悔いのない人生を送ろう！

⬆のんびり川で魚釣り。遊びは自然のあちこちに転がっているぞ。

➡沈む夕日は人生の黄昏……。だからこそまた朝陽はのぼる。

たくさんの作物を育てよう

太陽の恵みをたっぷりと浴びた四季おりおりの作物を育てられるのも、本シリーズならでは。しかも今作では育てられる作物の種類が増え、さらには品種改良が行えたり収穫した作物から新たな料理が開発できたりと、遊びどころが満載なのだ。

⬅荒地を耕したら育てたい作物の種をまこう。

種をまき

➡毎日ちゃんと水をあげれば芽はやがて花となる。

⬅ここまでくれば、実をつけるのはもうすぐだ。

花が咲き

…そして収穫

⬅⬆愛情を注ぎ育てた甲斐あって、たくさんのスイカとトマトが実ったぞ。さてどんな料理を作ろうかな？

動物たちの世話も忘れずに

動物たちを飼育するのも牧場主の重要なお仕事。前作、前々作同様、飼える動物は牛や羊や馬、鶏に加え、山羊とアヒルも新たに登場。種類が増えたぶんだけ飼育の手間も倍増するかもしれないけれど、一家の大黒柱としてがんばろう。

⬆天気のいい日に動物たちを牧草地に放してあげればエサをあげる必要はないぞ。

➡数が増えてしまうと小屋に入れるのもひと苦労？

⬅たくさん卵を生んでくれれば収益もアップ。

⬆エサをあげるだけでなく、体調なども きちんと管理してあげよう。

➡飼育中にはこうしたイベントが発生する場合も。

©MARUKOME／Victor Interactive Software Inc.　※画面は開発中のものです。

3人の花嫁候補と愛を育もう

前々作で好評だった結婚システムが装いも新たに復活！ 1章で出会う3人の花嫁候補とおつき合いし、うまく結ばれたなら家庭を持っているのだ。さらにそれぞれ性格の異なったひとり息子を設けることができるぞ。孝行息子となるか？ はたまた親不幸者として成長するのか……。それはプレイヤーの教育次第!? 大自然のなかでのびのびと育ててあげよう。

⬅愛する者たちと幸せな家庭を築いていこう。

⬅風呂から上がってごきげんの息子。

ムームーとの愛

物語の舞台、わすれ谷にある酒場ブルーバー。看板娘ムームーは元気いっぱいな女の子。彼女と結婚すると、とてもわんぱくな息子が生まれるぞ。

⬅酒場では元気なムームーだけどじつは寂しがりや。

セピリアとの愛

近所の農場で働くセピリアは、気立ての良さと明るい性格が魅力。生まれてくる息子も彼女の気質を受け継いでいるのでにぎやかな家庭が築けそう。

⬅彼女に告白すると喜んで恋人になってくれる。

ナミとの愛

ある日ふらりとわすれ谷を訪れたナミ。どこか陰のある彼女は心を開いてくれない。ナミとのあいだに設けられる内気な息子は育てるのが難しい？

⬅不器用ながらお互いの距離を縮めていくふたり。

魅力的なサブキャラクターたちとのイベントももりだくさん

自然の中での動植物たちとの触れあいはもちろんだけど、わすれ谷に住む人たちとの触れあいも本作の魅力のひとつ。総勢40人のサブキャラクターが登場し、牧場を豊かにしたり、人物たちと仲よくなることでさまざまなイベントが発生するのだ。その数は200種類以上もあって、中には超レアなイベントも存在するらしいのでお楽しみに。

⬅行商人のバァンの店からは、"つみき"や"つりざお"などの日用雑貨が購入できる。

⬅息子の親友ヌイグルミのダーちゃん。じつは生きている？

⬅主婦のサンは、新婚夫婦の相談役としてはうってつけ。

⬅ブルーバーのマスター、ガーファンはギターの名人だ。

⬅のどかなわすれ谷といえど勤め人の苦労は都会といっしょ。

わくわくリンクシステム搭載

本作とゲームボーイアドバンスでプレイできる『牧場物語ミネラルタウン』を接続すると、それぞれの舞台の町がリンクするのだ。これにより新たなイベントが発生するぞ。

⬅何やら事件が発生。いったいどんな結末が？

はみだしおたより

兄のペンネームを借りました。（神奈川県・ロックルイージ弟）

●ペンネームの貸し借りはいけません。罰として勝手に変えてみました。

みかんがつぶれる音"グチョ"（東京都・けんこうカムカム）
●微妙に違います。正しくは"ブチョ"です。

第1報! ニンテンドー ゲームキューブ

アクション	今夏発売予定	セガ	GBAケーブル対応	
アクション・アドベンチャー	価格未定	プレイ人数・1	モデムアダプタ対応 / ブロードバンドアダプタ対応	使用ブロック数・未定

ソニックアドベンチャーDX（デラックス）

今度のソニックは楽しさ2倍!

あの『ソニックアドンチャー』が"DX"の称号を得てゲームキューブに登場。謎を解きながら進んでいくアドベンチャーフィールドと、爽快なスピード感が楽しめるアクションステージで構成されているぞ。壮大な3D空間を縦横無尽に駆けめぐろう。

アドベンチャーフィールド

※画面はドリームキャスト版

⬆謎解きをメインにアドベンチャー的なストーリー展開が楽しめる。

アクションステージ

⬆ソニックを始め、テイルスやナックルなど6人のキャラクターが使用可能。

使用キャラクターそれぞれにアクションステージが用意されているぞ

ソニック

ハイスピードハリネズミの名はだてじゃないぜ!

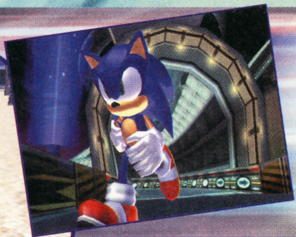

⬅曲がりくねった狭い通路も超音速で駆け抜ける。

⬆ヘリコプターに片手でぶらさがるソニック。この緊張感がたまらない。

テイルス

軽快な動きで、ステージ完全制覇だ

⬅足場の悪いステージも、軽快な動きで楽勝クリアー。

⬆鉄の輪を連続でくぐり抜けていくテイルス。テンポよく操作しよう。

ナックルズ

にぎりコブシで難ステージを突き進む

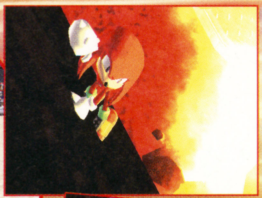

⬅90度の崖もコブシを使えばすぐ頂上に到達だ。

⬆眼下から吹き出す炎もなんのその。壁から壁へ跳びまわるぞ!

エミー

とってもチャーミングなパワフルガール

⬅鏡の向こうに移るキャラクターが気になるよね。

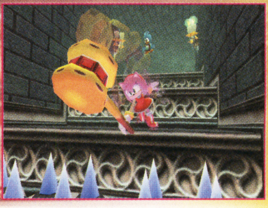

⬆行く手をはばむ敵も巨大ハンマーの一撃で粉砕してしまおう。

Original Game ©SEGA ©SONICTEAM/SEGA ,2003

第1報! ニンテンドーゲームキューブ

RPG	4月発売予定	任天堂	GBAケーブル対応	
冒険・ファンタジー	価格未定	プレイ人数・1	モデムアダプタ対応 / ブロードバンドアダプタ対応	使用ブロック数・未定

GIFTPIA ギフトピア™

ほんわか風味のRPG

『GIFTPIA』は、ナナシ島を舞台に主人公の少年、ポックルが島の人たちと触れあい、話しあい、馴れあう(?)ことで少しずつ大人になっていく心温まる物語のRPGだ。今回はあらすじや主要登場人物など、その不思議な世界の一部を紹介していくぞ。

物語の舞台はナナシ島

ゆったりまったりとした時間が流れるナナシ島は、神様がいるというとてものんびりとした場所。でも最近は近代化の波が押し寄せ、ちょっぴりハイカラになってきているようだ。

⬅⬆近代化してはいるが島の大半はトロピカルな風景。

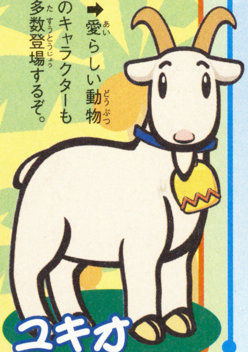

ユキオ

➡愛らしい動物のキャラクターも多数登場するぞ。

あらすじ

今日は大事な成人の儀式"大人式"の日。朝寝坊のため式を欠席したポックルは、村長のメイヤーさんに再び式を受けるのに必要な費用、500万マネを貯めることを約束させられてしまいます。

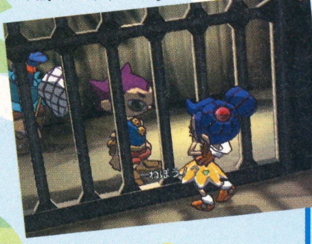

⬇式を欠席した理由が朝寝坊だと知り、驚くキャッピー。

⬆大人式を受けるには500万マネが必要。どうする?

ポックル

⬆いろんな困難を乗りこえて大人式を受ける日がやってきた。でもなんか怪しげ……。

⬆犬に従って地面を掘れば、重要なアイテムゲットか?

おもな登場人物を紹介

本作に登場するキャラクターはその不思議な絵柄もさることながら、とても魅力的。オーバーアクションでドラマを盛り上げてくれること間違いなし!?

⬅ふんすいは情報交換が行われる場所?

⬆いったいどんな珍騒動が展開されるのかな。

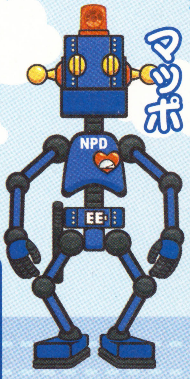

マッポ

⬆名前どおりのロボット警察官。彼の夢、それは警察犬になること。

メイヤーさん

⬆村長のメイヤーさんはキャッピーのお父さん。

キャッピー

⬆ポックルにラブラブのとても元気な女の子。

イベントも満載!

⬅口調は変だけど、平和を守るのに必死なのだ。

贈り物に満ちた場所

『GIFTPIA』とは「ギフト」+「ユートピア」で"贈り物に満ちた場所"という意味。それはどうじに製作者からキミたちへ贈る真心の証でもあるのだ。

⬇➡剣と魔法が存在しない、いままでのRPGとはひと味違ったナナシ島を冒険だ!

はみだしおたより

びっしびし行くからな!(兵庫県・星野総裁)

●今年の流行語大賞は星野総裁の「びっしびし」か、ガッツ石松の「オーケー牧場」で決まりだね。

©2003 Nintendo

はみだしおたより

ボブ・サップに追いかけられてみたい！（群馬県・徳次）

●そんなんじゃボブ・サップの魅力はわからないよ。ボブの新技、腕ひしぎ逆十字をかけてもらわないと！

第1報！ ニンテンドー ゲームキューブ

アクション	今春発売予定	トミー	GBAケーブル対応	
格闘・コミック	価格6800円	プレイ人数・1～2	モデムアダプタ対応	
			ブロードバンドアダプタ対応	使用ブロック数・未定

NARUTO -ナルト-

痛快！忍者対戦格闘の決定版！簡単操作で熱く、激しく遊べるぞ

コミックやアニメで大人気の『NARUTO－ナルト－』が本格忍者対戦格闘ゲームになってゲームキューブに登場だ。個性的なキャラクターたちがくり出す必殺技の数々はもちろん、お笑いギャグをも取り入れた熱いバトルは遊びごたえ満点。各キャラクターが持つ超個性的な技を駆使して戦おう！　今月号はナルトやサスケの先生でもあるカカシの必殺技を中心に紹介していくぞ。

⬅画面下にあるゲージにチャクラが溜まると必殺技発動。

各キャラが発動できるおもな必殺技

キャラ名	必殺技	キャラ名	必殺技
ナルト	うずまきナルト連弾	サスケ	獅子連弾

ほかにもいろんなキャラが個性的な必殺技をくり出すぞ!!

カカシの必殺技 その1 イチャイチャパラダイス

ナルトやサスケの師であるカカシは感情を表に出すことがない不気味な存在。そんな彼の必殺技、"イチャイチャパラダイス"は18禁の秘技。

⬆ナルトと対峙したカカシはおもむろに愛読書の18禁本、イチャイチャパラダイスを読みだす。

⬅イチャパラを読みふけるカカシの脳裏に浮かぶのは桃源郷か。いやその鋭い眼光は相手の隙をうかがっているに違いない!?

カカシの必殺技 その2 千年殺し

両手を組み合わせ、人間の内なるパワーをひき出す"印"。そうして組まれた印は、ナルトのおしりにブスッと突き刺された！　大ダメージ必至の超強力お笑い技なのだ。

美麗なグラフィックで展開される忍者たちの戦い

ゲームキューブだからこそなしえたハイクオリティーなグラフィックで描かれた戦闘シーンは、忍たちの戦いを華麗に演出してくれる。お気に入りのキャラクターを操って、原作ではありえない夢の対決をするもよし、師弟対決をするもよしだ。迫力の必殺技を思う存分にくり出そう。

➡ナルトの上段前蹴りがサスケの腹部に突き刺さる。

⬇しなやかな足を使ったまわし蹴りは、くノ一サクラならではの技。

⬆師弟対決も楽しめる。忍者アカデミーの落ちこぼれ、ナルトの攻撃が師匠に通用するのか？

⬇構えるナルトに対して余裕たっぷりのイルカ。一瞬の隙を突いて勝負を決めるのだ。

©岸本斉史　スコット／集英社・テレビ東京・ぴえろ　©2002 TOMY

いよいよ発売! ニンテンドー ゲームキューブ

アクション	2003年1月30日発売予定	コナミ	GBAケーブル対応 / モデムアダプタ対応 / ブロードバンドアダプタ対応
サッカー	価格6800円	プレイ人数・1～2	使用ブロック数・62

WORLD SOCCER Winning Eleven 6 FINAL EVOLUTION

ワールドサッカー ウイニングイレブン6 ファイナルエヴォリューション

本格派のサッカーゲーム!!

あの『ウイイレ』がいよいよ登場!!

他機種で人気を博しているサッカーゲーム、『ウイニングイレブン』シリーズの最新作が、ゲームキューブに登場。もちろんファンにはたまらないマスターリーグモードも収録されているぞ。マスターリーグ以外にもカップ戦やトーナメント戦、トレーニングなど多彩なモードが用意されているのだ。

多彩なモードが用意されている

⬆➡遊べるモードだけじゃなく、使用できるチームの数も多彩なのだ!

マスターリーグ制覇への道

選手補強を行いながら、3部リーグから1部リーグへの昇格を目指し、さらにリーグ優勝を目標とするマスターリーグ。ここではそのマスターリーグの序盤の攻略法を伝授!

序盤は引き分け狙いで!!

ゲーム開始直後のチームメンバーはかなり弱い。いくら3部リーグとはいえ、勝つのはかなり難しいぞ。選手補強に必要なポイントは引き分けでも入手できるので、まずは引き分け狙いのチーム編成を行おう。システムは5-4-1や4-5-1など守備を重視したものがおすすめだぞ!

⬅守備重視のシステムでリーグ戦に挑もう!

⬅試合中はカウンター狙いで守りまくろう!

エディットモードを使いこなせ!!

エディットモードでは自分の分身となる選手を作ることが可能だ。設定できる項目は、名前や容姿、利き足、各種パラメーターなど多種多彩。とくに容姿のパーツ数はかなりの数が用意されている。もちろん作った選手は好きなチームに加入させることができるぞ。また、収録されている既存の選手データを変更することも可能なのだ。

➡顔のパーツにはこんなものまであるぞ!

➡スパイクの種類やカラーも決められるぞ。

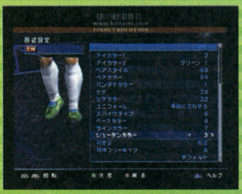

⬅用意されているパラメーターはかなり多彩。

⬅特殊能力の有無を設定することも可能!

選手の補強が重要

序盤の選手補強で重要なのは獲得ポイントが低く、能力の高いフォワード選手を獲得すること。編集部おすすめの選手はウルグアイの某選手。身長が197センチでヘディング力が高いぞ。フォワードを獲得したら、つぎにトップ下の選手とセンターバックの選手をひとりづつ獲得していこう。

⬅まずはフォワードの選手を獲得することが重要なのだ!

サイドアタック

ゲーム序盤はサイドアタックで得点を狙うのが無難。身長が高くてヘディング能力の高いフォワードがいれば、ゴール前で競り勝ってくれるぞ。どんどんサイドからセンタリングを上げていこう。

⬆中央突破せずに、どんどんサイドから攻め込んでいこう。

はみだしおたより

パーク・マンサーと友だちになりたい!（長崎県・匿名希望）●パークじゃなくて、夏木マリ夫じゃダメですか？「よくある～、話をしましょう。退屈な話～」。

© 2002 KONAMI & Konami Computer Entertainment Tokyo © 996JFAadidas, the adidas logo, FEVERNOVA and the trigon logo are trade marks which are owned by the adidas-Salomon Group, used with permission.the use of real player names and likenesses is authorized by FIFpro and its member associations. © 2002 Japan Football Association TOSHIBA CORPORATION All right reserved by Japan Football Association

僕の友だちが「オレは海賊王になる!!」と言っていた。（兵庫県・ウソップJr.）
●ルフィにウソップ……チョッパーは？ 我らのアイドルチョッパーはどこ？

続報! ニンテンドー ゲームキューブ

シューティング・アドベンチャー	2月28日発売予定	任天堂	GBAケーブル対応 / モデムアダプタ対応 / ブロードバンドアダプタ対応	
冒険・SF	価格6800円	プレイ人数・1		使用ブロック数・3

METROID PRIME
メトロイドプライム

サムス・アランの着用するスーツの性能

鳥人族から授かったと言われているパワードスーツは、優れたさまざまな機能を持つ。4種類のバイザーは敵や実験施設などの情報を集めるのに役立ち、右腕のアームキャノンは数種類のビームを発射できる。さらにスーツは入手したアイテムによって、場所や状況に応じて形態を変えることができる。

バリアスーツ
➡防御性に優れ高温エリアでも難なく動ける。
⬅サムスの武器は右腕に装着されたアームキャノン。

チェンジ!

モーフボール
⬆通路などの狭い場所はこの形態で移動する。

ノーマルスーツ
⬅鳥人族がサムスに最初に授けたのがこのスーツだ。

大宇宙を舞台にしたシューティングアドベンチャー

鳥人族の文明の遺跡が残る星ターロンⅣ。スペースパイレーツはこの星に生息する原生生物に注目した。彼らは惑星軌道上に探査フリゲート艦オルフェオンを配置し、原生生物を運びこんだ。そしてこれらをベースに、注入すると凶暴化するフェイゾンを使ったクリーチャーを作りあげたのだった。こうしてサムス・アランはスペースパイレーツの野望を阻止するため、オルフェオンに潜入する。

➡惑星軌道上に漂うオルフェオンは、スペースパイレーツの実験船。

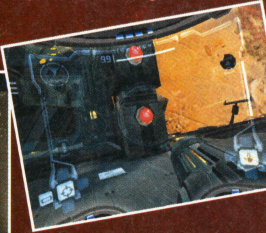

逃げ場所のない宇宙船内でクリーチャーとの死闘が始まる

探査フリゲート艦 オルフェオン

下に掲載したのは、サムスの戦場となる生物実験用探査フリゲート艦オルフェオンのマップだ。下のスタート地点から潜入し、船内に群がる敵を殲滅したあと、ターロンⅣへと向かうことになるのだ。

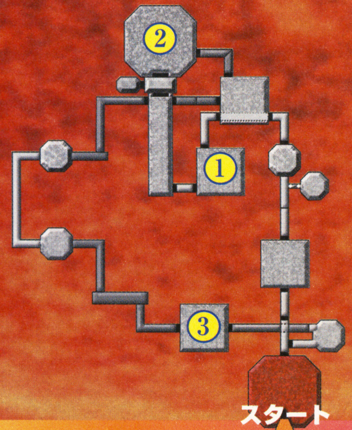

①戦慄の生物実験

フェイゾンを用いた生物実験室では実験設備を死守すべく、手負いのスペースパイレーツがサムスに襲いかかってくる。

⬆敵を倒すと体力回復のアイテムが入手できるぞ。

②動力炉に潜むクリーチャー

動力炉には暴走した実験サンプル、パラサイトクイーンが待つ。死闘のあと敵は炉心に落下。宇宙船は爆発の危機に陥る。

⬆クイーンを守るバリアの隙間からビームで攻撃。

③宿敵リドリーとの遭遇

必死に脱出ルートを捜すサムス。すると過去に倒したはずの敵、リドリーが現れる。死骸からDNAを保存していたスペースパイレーツは、フェイゾンと融合させメタリドリーとして蘇生させていたのだ。

メタリドリー

⬆⬅メタリドリーはサムスを威嚇したのち、ターロンⅣへ飛び立ってゆく。

© 2002.2003 Nintendo

第1報！ ニンテンドーゲームキューブ

アクション・RPG	2月14日発売予定	エレクトロニック・アーツ・スクウェア	GBAケーブル対応 / モデムアダプタ対応 / ブロードバンドアダプタ対応	
ファンタジー	価格6800円	プレイ人数・1		使用ブロック数・4

ロード・オブ・ザ・リング 二つの塔

指輪を巡る物語がいま始まる……

同名映画を題材にしたアクションRPG。多彩なアクションを駆使して、サウロン率いる闇の勢力と戦い、悪に堕ちたサルマンを倒すのが目的だ。獲得したスキルポイントでキャラに必殺技やコンボ技を習得させながら、映画をベースにした広大なマップを突き進め！

与えられたミッションは13種類！

特徴の異なる3人のキャラを使い分けながら、各ステージの最初に与えられた指示に従ってクリアーしていこう。

⬆使用可能なキャラはアラゴルン、レゴラス、ギムリの3人。それぞれ異なった能力を持つ。

⬅つぎつぎと襲いかかる敵をなぎ払うのだ！

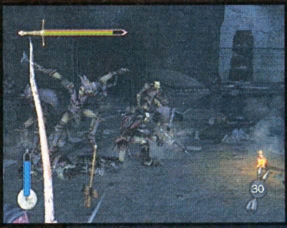

敵を倒して先へ進め!!

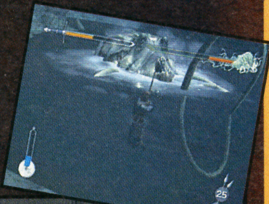

➡ゲーム中に流れる映画そのままのムービーにも注目しよう。

⬆各ステージで獲得したスキルポイントで必殺技を習得できるぞ。

第1報！ ニンテンドーゲームキューブ

アクション・シューティング	3月20日発売予定	エレクトロニック・アーツ・スクウェア	GBAケーブル対応 / モデムアダプタ対応 / ブロードバンドアダプタ対応	
SF	価格6800円	プレイ人数・1～2		使用ブロック数・3

スター・ウォーズ クローン戦争

『エピソード2』の世界を体験だ！

昨年公開されたばかりのSF映画『スター・ウォーズ エピソード2』が早くもゲームキューブに登場だ。アナキン・スカイウォーカーやメイス・ウィンドゥなどになって、ジェダイ騎士団から与えられたミッションをこなしていこう。

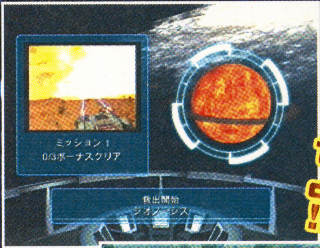

➡与えられたミッションをクリアーして先へ進んでいこう。

ミッションをクリアーせよ!!

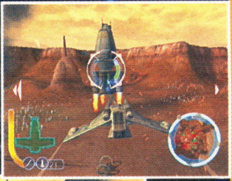

➡ガンシップに乗ってのシューティングも!!

⬅ライトセーバーを自由自在に操れ。

ライトセーバーで敵をけちらせ!!

友だちと対戦も可能!!

キレイなグラフィック！

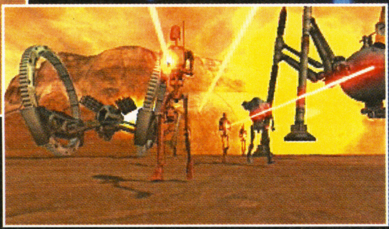

⬆➡映画館で目にしたあの兵器も登場するぞ。クオリティーの高いグラフィックに注目だ。

映像特典もあるぞ！

⬆フォースを使えば、一気に敵を倒すこともできるのだ。

はみだしおたより

みんなはみだされたいために必死でがんばっているんだぞ！（滋賀県・代表取締役）

●編集部員もおもしろコメントを書くために、必死でがんばっているんだぞ！

©2002 New Line Productions, Inc. The Lord of The Rings and the characters, names, and places therein, TM The Saul Zaentz Company d/b/a Tolkien Enterprises under license to New Line Productions, Inc. All Rights Reserved. Electronic Arts, EA GAMES and the EA GAMES logo are trademarks or registered trademarks of Electronic Arts Inc. in the U.S. and/or other countries. All other trademarks are the property of their respective owners. EA GAMES™ is an Electronic Arts™ brand. ©LucasArts Entertainment Company LLC. ©2002 Lucasfilm Ltd. TM or © as indicated. All rights reserved. Used under authorization. LucasArts and the LucasArts logo are registered trademarks of Lucasfilm Ltd.

はみだしおたより
料金受取人払いで大丈夫ですか？（鹿児島県・キヨ）
●どんとこい！ 読者ちゃんあっての本だもの。

続報！ ニンテンドー ゲームキューブ

シミュレーション	今春発売予定	バンダイ	GBAケーブル対応
コミック・育成	価格6800円	プレイ人数・1〜2	モデムアダプタ対応 / ブロードバンドアダプタ対応 / 使用ブロック数・未定

シャーマンキング ソウルファイト

人気コミック『シャーマンキング』がゲームキューブに登場！ プレイヤーは、葉や蓮などのシャーマンを育成して戦うことになるのだ。物語は原作の武井宏之氏によるオリジナルストーリーだぞ。

めざせ!! シャーマンキング!!

日々これ鍛錬!!

⬆➡スケジュールを管理して、シャーマンの攻撃力を上げたり、必殺技を覚えさせたりするのだ。

白熱のシャーマンファイト

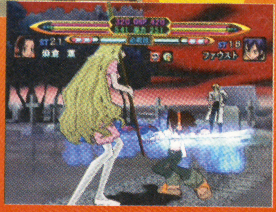

⬆➡戦闘はジャンケン方式のコマンドバトル。3すくみの手札で、相手を攻撃するのだ。

ミニゲームでダメージを増やす

バトル中に攻撃が当たると、追い討ちというカタチで相手にさらにダメージを与えられる。威力はミニゲームの結果で変わるぞ。

⬆つぎつぎに現れるコマンドに合わせて、ボタンを押そう。

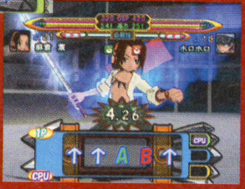

➡ゲージに表示されるコマンドを制限時間内に入力するのだ。

⬆制限時間内に相手よりも多くコントロールスティックを回そう。

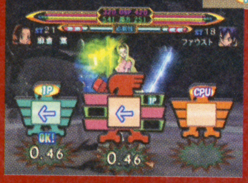

⬅相手よりさきに、矢印と同じ方向にスティックを入れよう。

続報！ ニンテンドー ゲームキューブ

アクション・RPG	今春発売予定	フロム・ソフトウェア	GBAケーブル対応
カード・ファンタジー	価格6800円	プレイ人数・1〜2人	モデムアダプタ対応 / ブロードバンドアダプタ対応 / 使用ブロック数・未定

RUNE II ルーン

妖精博士ラッセル二世

妖精の研究をしている学者。妖精を連れていくとレアカードをくれるぞ。彼は、前作でプレイヤーをサポートしたラッセルの子孫だ。

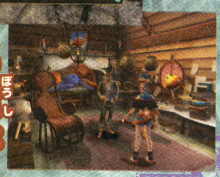

この帽子は!

カードは成長する

戦闘で経験値を貯めることで、プレイヤーのカードは、より強力なカードへとクラスチェンジできるようになるのだ。クラスチェンジは、ひとつのカードから何パターンもの進化がある自由度の高さ！

⬅クラスチェンジを重ねることに、より強力なカードへと進化していくのだ。

頼もしいパートナー

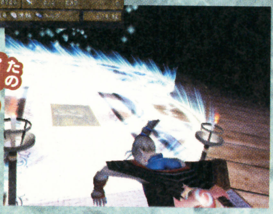

カードを集め戦うRPG

カードに封印されたクリーチャーを自由自在に操り、敵を倒すヒロインが活躍するRPGの第2弾。ふたたび脅威にさらされた世界を救うため、いろんなカードを集めよう！

➡カードで召喚したクリーチャーが、行く手を阻む敵を倒してくれる。

⬆➡カードは、宝箱やイベントでもゲットできる。中には入手が難しいレアなカードもあるぞ。

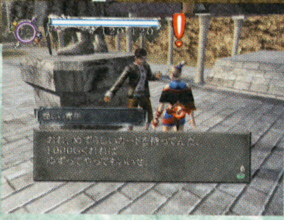

⬆カードショップでは、カードの売買だけではなく、カードのクラスチェンジやコピーもできる。

たとえばこんなふうに進化！

フェアリー → スプライト か ダークスプライト か イネーニ

©武井宏之/集英社・テレビ東京・XEBEC・NAS・Mankin.Project. ©BANDAI 2003 ©2002-2003 FromSoftware,Inc.All rights reserved.

続報! ニンテンドー ゲームキューブ

アクション	3月27日発売予定	カプコン	GBAケーブル対応
SF	価格6800円	プレイ人数・1	モデムアダプタ対応 / ブロードバンドアダプタ対応 / 使用ブロック数・未定

P.N.03 PRODUCT NUMBER
ピーエヌスリー

目の前に立ちはだかるメカ兵器を倒せ

スピード感溢れるスタイリッシュなアクションゲーム、『P.N.03』。主人公ヴァネッサは、手のひらから光線を放ち、つぎつぎと敵を倒していく。その華麗に舞う姿は、まるでダンスのよう。イカしたヒロインの戦いに注目せよ。

⬅⬇素手から光線のようなものを放ち戦う主人公。ひとりでの戦いが緊迫感をあおるぞ。

与えられたミッションをクリアーせよ!!

プレイヤーはクライアントから依頼されるミッションを遂行していく。それぞれのステージの最深部には、強力なボスが待つ!

潜入せよ!!

⬅あらゆる角度からレーザーを出して攻撃してくるゾンネンブルーメ。

続報! ニンテンドー ゲームキューブ

アクション	2月13日発売予定	カプコン	GBAケーブル対応
コミック・映画	価格6800円	プレイ人数・1	モデムアダプタ対応 / ブロードバンドアダプタ対応 / 使用ブロック数・未定

SPIDER-MAN スパイダーマン

あのスパイダーマンがゲームキューブに降臨

糸で敵の動きを封じたり、ビルの外壁をよじ登ったりするおなじみのアクションを再現。続々と現れる敵からニューヨークの街を守るのだ!

ビルの谷間を疾走せよ!!

VS ヴァルチャー

➡空を自由自在に飛ぶことができる怪人。トラップ仕掛けの名手でもある。

VS ショッカー

⬅あらゆる物を破壊するといわれる強力な衝撃波を、両手から発生させる怪人。

VS スコーピオン

➡クモの天敵であるサソリの超人。強力なパワーの持ち主。

続報! ニンテンドー ゲームキューブ

シミュレーション・RPG	2月6日発売予定	アイディアファクトリー	GBAケーブル対応
冒険・ファンタジー	価格5800円	プレイ人数・1	モデムアダプタ対応 / ブロードバンドアダプタ対応 / 使用ブロック数17

GENERATION OF CHAOS EXCEED ジェネレーション オブ カオス アクシード ～闇の皇女ロゼ～

国王となり全国の統一を目指す戦略シミュレーション。内政で国の力を蓄えて、他国に攻め入るのだ。占領した国にある拠点を探索すると武器やアイテム、そしていっしょに戦う仲間が見つかるぞ。

大陸の覇権を握れ!!

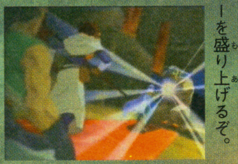

⬅100分に迫るアニメムービーがストーリーを盛り上げるぞ。

誰を選ぶ?

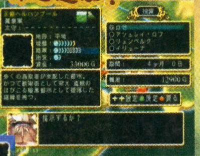

集団戦がアツい!

⬆拠点の探索はRPG形式。仲間とパーティーを組んで探索しよう。

⬅他国との戦闘は、軍団を率いての集団戦。的確な指示を出そう。

ともに戦う仲間を集めろ

このゲームは総勢200人以上にも及ぶ魅力的な登場人物たちで彩られている。あるときは頼もしい助っ人として、またあるときは強力なライバルとして登場するぞ。

運命の出会い!? それとも……

⬆➡どれだけ仲間を集められるかが勝負を決める。

はみだしおたより
ぼくは、とても『ポケモン』の『サファイア』がWANTというワケです。(群馬県・小賀野聡)
●つまり軍資金がNEEDというワケですな。

ⓒ CAPCOM CO.,LTD.2003 ALL RIGHTS RESERVED.ⓒ Spider-Man and all related marvel characters,TM and ⓒ2002,2003 Marvel Characters,Inc,Spider-Man,the movie,ⓒ2002,2003 Colombia Pictures Industries,Inc.All Rights reserved. Game code ⓒ2002,2003 Activision,Inc.and its affiliates.Published and distributed by Activision Publishing,Inc. Activision is registered trademark of Activision,Inc.and its affiliates. All Rights Reserved.Developed by Treyarch. All other trademarks and trade names are the properties of their respective owners.Marketd and distributed in japan by Capcom under agreement from Activision Publishing,Inc.

はみだしおたより 水ピンの図書カードを友だちに見せたら、「うわ！　いらねー」と言っていました。ヒドイわ。（宮城県・カーBB）●キミの友だちは水ピンコスプレの刑に処す！

続報！　ニンテンドー ゲームキューブ

シューティング	3月6日発売予定	グローバル・A・エンタテインメント	GBAケーブル対応
コンバット	価格6800円	プレイ人数・1〜2	使用ブロック数・4

モデムアダプタ対応　ブロードバンドアダプタ対応

撃墜戦記（ファイター）

戦史に残る作戦に参加し、プレイヤーの手で歴史を塗り替えていくフライトシューティングゲーム。ミッションをクリアーするごとに搭乗可能な戦闘機が増えていくぞ。

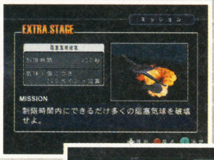

⬅さまざまなミッションが選択可能。

➡搭乗する戦闘機の性能も一目瞭然。

歴史を塗り替えるのはキミだ！

⬇敵基地に爆弾が命中！　終了したミッションはリプレイで鑑賞できる。

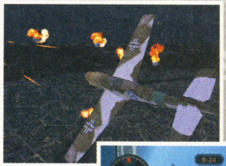
⬅大興奮のドッグファイト。これぞ大空の戦い。

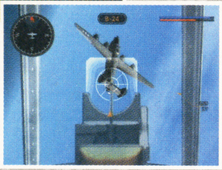
➡戦闘機の操縦方法も学べる。

第1報！　ニンテンドー ゲームキューブ

アクション	3月発売予定	タイトー	GBAケーブル対応
冒険	価格6800円	プレイ人数・1〜4	使用ブロック数・3

モデムアダプタ対応　ブロードバンドアダプタ対応

WarriorBlade ウォーリアーブレイド

ラスタンvsバーバリアン編

バーバリアンがくり広げる壮絶な死闘！

10人の戦士たちを操り、手にした武器で戦うヒロイック格闘ファンタジーゲームの決定版。さまざまなトラップが仕掛けられた広大なステージを熱く激しく戦っていこう。VERSUSモードではチームバトルなども行えるぞ。

ラスタン

⬅英雄ラスタンの血をひく男。斧を使った攻撃は超強烈だ。

エヤラ

➡森の聖霊の力を授かった彼女は森を守る番人。

⬆うっかり足をすべらせたらマグマの海にまっさかさまだ。

⬅未知の力を秘めた必殺技、ルーンアタック。

第1報！　ニンテンドー ゲームキューブ

パズル	2月27日発売予定	タイトー	GBAケーブル対応
パズル	価格6800円	プレイ人数・1〜4	使用ブロック数・1

モデムアダプタ対応　ブロードバンドアダプタ対応

SUPER PUZZLE BOBBLE ALL STARS スーパーパズルボブル オールスターズ

ゆかいなキャラクターが登場するよ

他機種で人気を博した『スーパーパズルボブル』がゲームキューブに登場。ふたりから4人までプレイできる“4Pバトル”と、シューティング要素を強めた“シュートバトル”が新たに楽しめるぞ。

モグ

⬅元気いっぱいなネコの子。

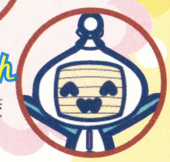
あっとまーくん

➡ロケットに変身するロボット。

4Pバトル

⬅⬆対戦の勝利条件は、誰よりも早くバブルを消すこと。ライバルたちに負けるな。

シュートバブル

⬆リアルタイムにつぎつぎと落ちてくるバブルを撃ち落とそう。

続報！　ニンテンドー ゲームキューブ

パーティゲーム	3月6日発売予定	アスミック・エース エンタテインメント	GBAケーブル対応
ボードゲーム	価格6800円	プレイ人数・1〜4	使用ブロック数・2

モデムアダプタ対応　ブロードバンドアダプタ対応

DOKAPON ドカポンDX（デラックス） わたる世界はオニだらけ

新生『ドカポン』でヒキョー道を極めよう

あの手この手で対戦相手を陥れる友情破壊ボードゲーム『ドカポン』が、いよいよゲームキューブに登場だ！　地形効果が設けられた3Dフィールドマップを舞台に、他人を蹴落としながら目的を達成するさまざまなモードが用意されているぞ。

選べるモード

⬅ドカポン王国の魔界化を防ぐシナリオモード。

➡ドカポンエッグを掘りまくるホリホリバトル。

戦略

⬆ルーレットを増殖するパインは必勝アイテム。

バトル

⬇戦闘はボタンを押すだけ。テンポよく遊べるぞ。

ハプニング！

⬆賞金首となったプレイヤーに明日はない!?

©2003 Global A Entertainment, Inc　©2003 Marionette, Inc.　BARBARIAN（TM）©2002-TITUS Japan K.K. Titus and the Titus logo are registered trademarks of Titus. Developed by Saffire. Published by TAITO. WarriorBlade（TM）©TAITO CORP.2002 All rights reserved.　©TAITO CORP.1994,2003　©2003 Asmik Ace Entertainment Inc./TYCOON

続報! ニンテンドー ゲームキューブ

アドベンチャー / コミック
3月発売予定 / 価格6800円
ケムコ / プレイ人数・1
GBAケーブル対応 / モデムアダプタ対応 / ブロードバンドアダプタ対応 / 使用ブロック数・3

BATMAN DARK TOMORROW
バットマン　ダーク　トゥモロー

アメリカンヒーロー、バットマンがアクションアドベンチャーゲームになった。ロビンをはじめとした名脇役や、バットカーなどの特殊装備も登場。華麗なアクションをゲームキューブで楽しもう。

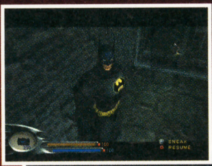

←細かいディテールも忠実に再現。

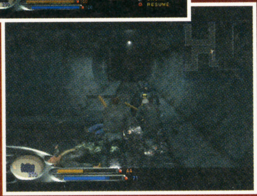

↑悪と戦うヒーロー、バットマンが自分の手で操作できるぞ。

続報! ニンテンドー ゲームキューブ

アクション / スノーボード
2月20日発売予定 / 価格6800円
コナミ / プレイ人数・1〜2
GBAケーブル対応 / モデムアダプタ対応 / ブロードバンドアダプタ対応 / 使用ブロック数・2

EVOLUTION SNOWBOARDING
エボリューション スノーボーディング

暴力に支配された異世界が舞台のエキサイティングなスノボゲーム。トリックを駆使して、8つのエリアに散りばめられた全80のミッションをクリアーせよ。

↑さまざまなミッションが待ち受けている。キミはクリアーできるか!?

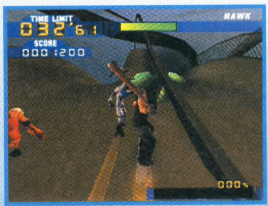

←落ちている武器を使用することもできるぞ。

いよいよ発売! ニンテンドー ゲームキューブ

シューティング / アクション
1月9日発売 / 価格4800円
タイトー / プレイ人数・1〜2
GBAケーブル対応 / モデムアダプタ対応 / ブロードバンドアダプタ対応 / 使用ブロック数・1

SPACE RAIDERS
スペースレイダース

シンプルなゲーム性と奥深いスコアアタックで、とことん遊べるアクションシューティングゲーム。敵を連続でヒットすると、メインショットの性能がアップしていくぞ。ハイオリティーなCGムービーにも注目だ。

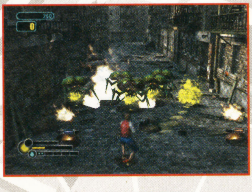

→襲いかかるインベーダーを倒せ。

←甲殻類の形状をした巨大なボスインベーダー。

いよいよ発売! ニンテンドー ゲームキューブ

シューティング / SF
1月16日発売 / 価格5800円
アタリ / プレイ人数・1〜2
GBAケーブル対応 / モデムアダプタ対応 / ブロードバンドアダプタ対応 / 使用ブロック数・4

斑鳩 いかるが IKARUGA
撃ち倒せ!

派手なグラフィックと、スリリングな操作でアーケードファンを虜にしたシューティングゲーム。弾数制限が設けられたモード、プロトタイプなど新要素が追加されているぞ。

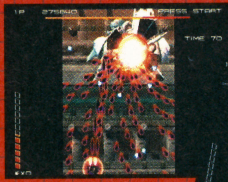

↓自機の属性と同じ色の弾を受けると吸収できる。

↑アーケードの興奮が再び蘇る！

いよいよ発売! ニンテンドー ゲームキューブ

アドベンチャー / アクション・ホラー
1月23日発売予定 / 価格4800円
カプコン / プレイ人数・1
GBAケーブル対応 / モデムアダプタ対応 / ブロードバンドアダプタ対応 / 使用ブロック数・1

BIOHAZARD 2
バイオハザード 2

名作『バイオハザード 2』がゲームキューブに完全移植。レオンとクレア、それぞれのシナリオをクリアーすると、物語の真相がわかる裏シナリオで遊べる。

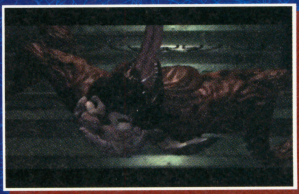

↑プレイステーション版で衝撃を与えたあの恐怖を完全移植だ。

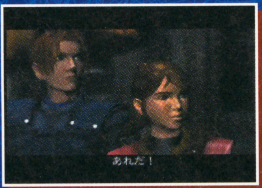

←レオンは続編の『バイオ4』にも登場する。

いよいよ発売! ニンテンドー ゲームキューブ

アドベンチャー / アクション・ホラー
1月23日発売予定 / 価格4800円
カプコン / プレイ人数・1
GBAケーブル対応 / モデムアダプタ対応 / ブロードバンドアダプタ対応 / 使用ブロック数・1

BIOHAZARD 3 LAST ESCAPE
バイオハザード 3　ラスト エスケープ

アンブレラの策略によりゾンビに支配された街、ラクーンシティから脱出を試みるジル・バレンタインの活躍を描いた『バイオハザード 3』。ゲームキューブでサバイバルホラーの醍醐味を満喫しよう。

←この街でひとりだけ生き残ったジルの身に……。

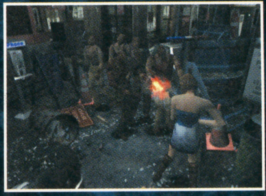

→炸裂するガンアクションも本作の魅力のひとつ。

はみだしおたより

ルイージを応援する人！（愛媛県・悪意地）

●チャッチャッチャッ！ チャッチャッチャッ！ チャッチャッチャッチャッチャッチャッチャッチャッチャッ！ 3、3、7拍子で応援してみたよ！

©2002 KEMCO.All other elementsc 2002 DC COMICS.BATMAN is a registered trademark of DC COMICS. BATMAN and all related elements are the property of DC COMICS.TMc 2002. All rights reserved. ©TAITO CORP.2002 INFOGRAMES JAPAN 2003/©TREASURE 2001,2003
©2003 KONAMI&Konami Computer Entertainment Osaka ©CAPCOM CO.,LTD. 1998,2003 ALL RIGHTS RESERVED ©CAPCOM CO.,LTD. 1999,2003 ALL RIGHTS RESERVED

トライフォースは、チョコレートだという説。（大阪府・アッキー）
●知恵と勇気と力のチョコレート。ん、なかなかいいかも。でも、ベタベタなのはヤだなぁ。

続報! ゲームボーイ アドバンス

アクション・RPG	3月発売予定	任天堂	ゲームボーイアドバンス専用 / バックアップ機能つき / GBA専用通信ケーブル対応
冒険	価格未定	プレイ人数・1～4	モバイルアダプタGB対応 / 容量未定

THE LEGEND OF ZELDA ゼルダの伝説 神々のトライフォース＆4つの剣

あの『神々のトライフォース』がパワーアップして登場!!

1991年にスーパーファミコンで発売された『ゼルダの伝説 神々のトライフォース』が、新たな進化を遂げてアドバンスに生まれ変わる! さらにシリーズ初の多人数プレイが楽しい『4つの剣』も遊べちゃうのだ。1本で2度、存分に冒険が楽しめるぞ。

リンクの戦いが始まる

⬆自然の恵み豊かな大地、ハイラルを舞台に物語はくり広げられていく。

謎を解いて先に進め!!

『ゼルダ』シリーズならではの魅力はもちろん健在。20種類以上のアイテムや、壺、ブロック、燭台を使った謎解き、そして行く手を阻む敵を剣やブーメランを駆使して倒していく戦闘など盛りだくさん!

⬇壺を敵に投げて、攻撃することも。

⬆剣を使って、敵を倒していこう。

⬅カギを入手すれば新しい部屋にいけるぞ。

それは雨の降る夜にはじまった……

黄金の聖三角体、トライフォースの伝説が残るハイラルにひとりの司祭が現れた。その男の名はアグニム。彼は夜な夜な若い女性を生贄として暗黒神に捧げていた。そしてある雨の夜……、「助けてください、私の名はゼルダ。お城の地下牢に囚われています」という声で目が覚めたリンクは、声に導かれて単身城へと向かっていく。

アグニム

⬆怪しい魔法で数々の奇跡を起こした彼は、英雄となり、ハイラルの国政を思うがままに操ることになる。

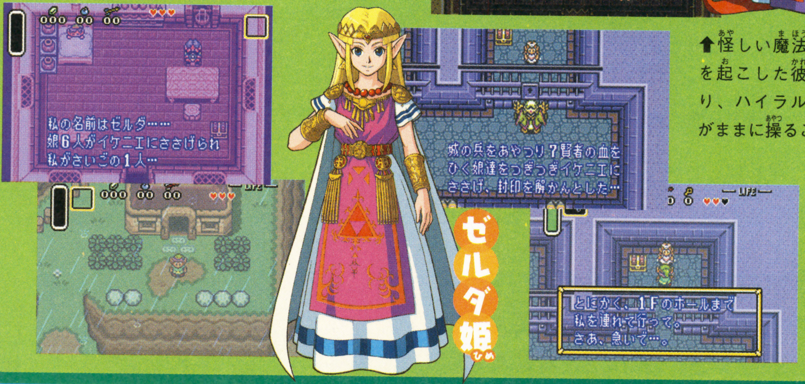

ゼルダ姫

⬅見事姫を無事アグニムの魔の手から救出! しかし、真の戦いはここから始まるのだ。

© Nintendo 2002,2003

最大 4人のリンクで遊べる、新しい『ゼルダの伝説』!!

『4つの剣』は、ふたりから4人で遊ぶことができるまったく新しいタイプの『ゼルダの伝説』だ。謎解きの爽快感、敵との戦闘のドキドキは『ゼルダ』そのもの。友だちや兄弟などで力を合わせて、物語を進めていこう。

手を取り合って

⬆もちろんブーメランなどのお馴染みのアイテムも登場する。

⬅力を合わせて前後左右から襲って来る敵に備えるのだ。

ゼルダ姫を救出せよ

フォーソードによって封印されていた風の魔人グフーが復活! ゼルダ姫をさらっていった! 姫を助けるため、グフーのいる魔人の神殿を目指す4人のリンクの長い戦いが、いま始まる。

⬅⬇リンクの目の前でさらわれるゼルダ姫。すぐに追いかけるのだ。

➡これが伝説の魔人、グフー。姫をさらって、自分の花嫁にしようとしている悪いヤツだ。フォーソードの力を使って、ヤツを再び封印しよう。

ときには協力、ときには競争。みんなでワイワイ遊べ

『4つの剣』には、協力しないと倒せない敵や解けない謎が数多く存在する。また、いっぽうでルピー獲得金額をみんなで争う競争要素もある。そう、4人は仲間でありライバルでもあるのだ。

重い石も!

⬆➡ひとりではビクともしない大きな石も、4人が同時に押せば、簡単に動かせるのだ。

燭台も!

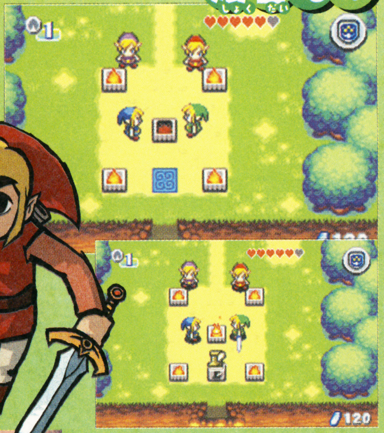

⬆火のついていない燭台にも、仲間の力をあわせれば、火がなくても簡単に火をつけられるぞ。燭台に火がつくと、見事アイテムの出現だ!

手強い敵も…

⬅⬆剣や弓矢で攻撃してもダメージを与えられなかった敵も、ふたりで左右に引っ張ることで、簡単に倒すことができちゃうぞ。

ルピー争奪戦

⬅ルピーをいちばん多くゲットできたプレイヤーには、"いいこと"が起こるぞ。遠慮は無用だ。

はみだしおたより
かるい きびんな こねこ なんびき いるか。(群馬県・ひよひよ) ●なんて しつけ いいこ いいけつ してんな。

はみだしおたより
羊バンザイ！（沖縄県・石原晶太）
●おいしいよね、ジンギスカン。

続報！ ゲームボーイ アドバンス

RPG	発売日未定	エニックス	ゲームボーイアドバンス専用	モバイルアダプタGB対応
冒険・ファンタジー	価格未定	プレイ人数・未定	バックアップ機能つき	容量未定
			通信ケーブル対応	

戦闘シーンから新システム、旅の目的など、驚愕の新事実を大量掲載！

ドラゴンクエストモンスターズ キャラバンハート™

キャラバンの仲間とガードモンスターを率いて冒険するこのゲーム。今回は、戦闘画面やガードモンスターを強化する転身の新情報などを公開するのだ！

戦闘シーン 敵モンスターと戦う ガードモンスターを仲間が援護して戦うのだ！

⬆当然といえば当然だが、前作とは比べ物にならないくらい画面がキレイになっている。

“おうえん”で仲間たちが攻撃！

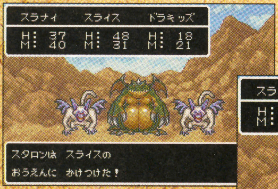

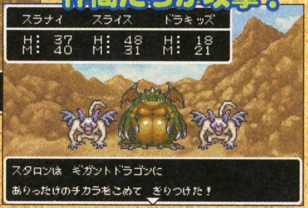

⬆➡戦闘中“おうえん”することで、馬車から仲間が駆けつけて戦うのだ。頼りになる？

このゲームでは、さまざまな職業の仲間をキャラバンに加えて冒険する。それとは別にキャラバンを守るガードモンスターもいる。基本的に戦闘ではガードモンスターが戦い、仲間は“おうえん”によって活躍、ガードモンスターをサポートする役割を持つのだ。

キャラバンの編成しだいで攻撃がパワーアップ！

全員戦士を乗せると……

⬇1台の馬車の中を全員戦士に編成すると、特殊な攻撃を仕掛ける。

キャラバンを編成するのがギャバンだ

⬆キャラバンの編成を助けるが、冒険に同行するギャバン（右のイラスト）だ。

謎の戦闘コマンドでキーファが活躍！

⬆ふだんは戦闘に参加しない主人公のキーファだけど、いたずらコマンドを使うことでいろいろと活躍するらしいぞ。……いたずらって!?

旅の目的は？ お願いをかなえてくれる 幻のオーブを集めよう！

主人公のキーファが迷い込んだ伝説の大陸には、集めることでいろんな願いをかなえることができる不思議な玉、オーブが存在しているぞ。これを集めてお願いすれば、キーファももとの世界へと帰ることができるかも!? これは集めるしかない！

⬇とあるテントでオーブの情報を入手。いったいどんな玉なんだ!?

⬆昔はその存在が明らかだったらしいが……。

⬇どうやらおばあさんが困っているらしい。オーブを捜し出して、おばあさんを助けてあげよう！

オーブ捜しなら占い師！

オーブを捜すには、オーブ捜しの専門家、占い師を仲間にすればいい。占い師が仲間がいる状態で地図を開けば、オーブのありかを示してくれるぞ。また、戦闘中では敵モンスターの残りHPを占ってくれるのだ。

⬅占い師の仲間がオーブの場所を示すのだ。

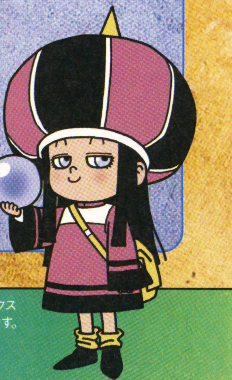

Ⓒ アーマープロジェクト／バードスタジオ／エニックス
※画面は開発中のものです。内容は実際の商品と異なる場合があります。

転身でパワーアップ　心ひとつでモンスター強化！ 心ふたつでモンスター転身！！

ガードモンスターはいろいろな特技を覚えていくが、ほかのモンスターの心を吹き込むことで、そのモンスターが習得している特技を身につけることができる。また、攻撃力の高いモンスターの心を吹き込めば、攻撃力がアップするなど、ステータスにも影響を及ぼす。魔物自体が変化する転身は、心をふたつ吹き込むことで行われるぞ。

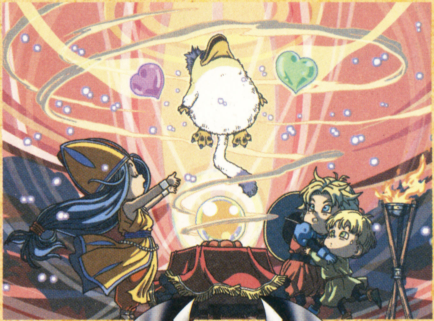

転身を司るのはフォズ

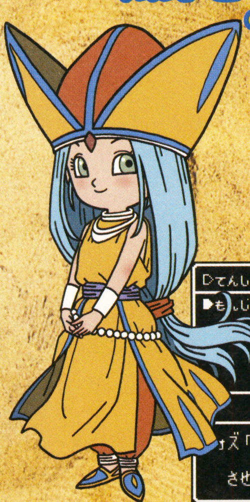

この転身の儀式を行うのが、『ドラゴンクエストⅦ』に転職を司る大神官として登場したフォズ（左のイラスト）なのだ。伝説の大陸でのキーファとフォズの出会いによって、貴重な転身の儀式が可能となる。フォズがキャラバンに加わっていっしょに冒険できるなんてうれしい限りだよね！

⬅転身の儀式を行ってくれる大事な仲間、それがフォズだ。

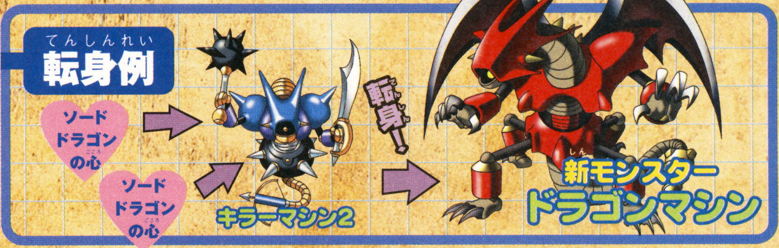

新モンスターも続々登場！

ドラドン

➡ドラゴンキッズにももんじゃとある魔物の心を吹き込めばこれに転身。

ダーククリスタル

⬇➡ある魔物（下の図参照）に凶悪なふたつの魔物の心でこれに転身する。

食料の残りに注意！　地図をチェックしながら進むルートを決めよう

広大な伝説の大陸を冒険するには食料が必要となる。キャラバンの進む地形によって食料の消費が変化するぞ。山や沼地を進むと食料の減りが激しくなるのだ。

⬆画面の右上に表示されている数値が、持てる食料の上限と残り食料を示しているのだ。

⬅キャラバンを率いるには、食料が必要。冒険の基本だね！

キャラバンレベルで食料の上限が増える

⬆キャラバンは歩くほど旅の熟練度が上がり、レベルが上がると持てる食料の上限も増える。

町で食材を買おう！

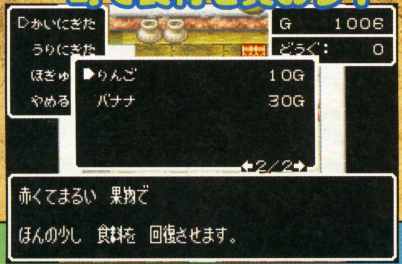

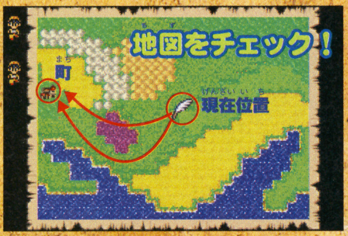

⬆沼地を通れば最短距離で町へ行けるが食料の減りが激しい。平地を進めば食料の減りを抑えられる。

⬅町で食材を買っておけば、旅の途中で食糧が減ったときに、すぐに食糧に変えて飢えをしのげるのだ。

食料に関する新職業

⬅⬆“つり”コマンドで魚を釣り、食糧を補充。戦闘時は“とあみ”で敵の動きを封じられる。

⬆料理人がいれば、キャラバンの食糧を節約できるのだ。戦闘時は料理でMPを回復させられるぞ。

はみだしおたより

友だちに「任天堂に入りたいなーあ」といったら「はしごもっていけば、へいをのぼれるんじゃないの」と言った。（千葉県・井戸雄介）

●千葉から京都まではしごを持っていくのはたいへんだと思いました。

私は『どうぶつの森』を『ぶつ森』と呼んでいます。(福岡県・あやの)

●どーなんですかねぇ、『ぶつ森』。あんまり楽しそうな感じがしませんが……。

続報! ゲームボーイアドバンス

シミュレーション	2003年発売予定	ビクターインタラクティブソフトウエア	ゲームボーイアドバンス専用 バックアップ機能つき 通信ケーブル対応 / モバイルアダプタGB対応
牧場・育成	価格4800円	プレイ人数・1	容量64メガ

牧場物語 ミネラルタウンのなかまたち

本作は他機種で好評を博したシリーズのおもしろさがぎゅうっと凝縮されている、いわば集大成的な作品なのだ。今回はその魅力の数々を紹介していこう。

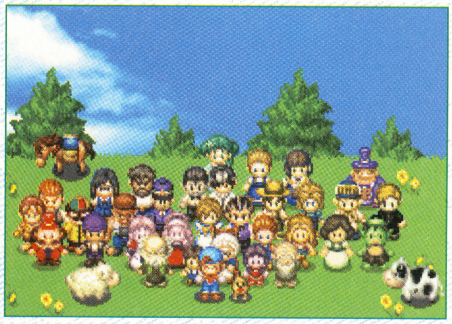

春夏秋冬めぐる季節とともに自分だけの物語を紡ごう

ゲームの目的は荒れ果てた土地を耕し作物を育てたり、動物を飼育したりと自分の手で牧場を立て直すこと。時間が流れ季節が移り変わるなか、楽しみながら働こう。大自然はきっと応えてくれるはず。

←春萌ゆる木々に囲まれ、大草原のベッドでひと眠りだ。

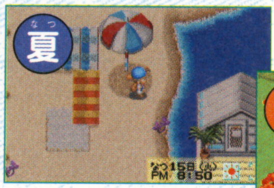

↑夏はやっぱり海水浴! ひょっとしたらすてきな出会いも?

↓センチな気分でもみじ色に染まった山をお散歩。

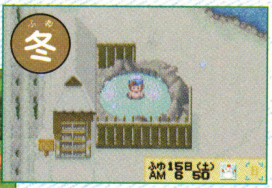

↑静かに降り積もる雪を見ながら温泉につかって気分は極楽。

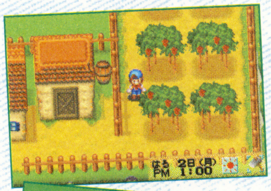

↓畑にたくさんのブドウが実ったぞ。大自然の恵みに感謝しよう

荒地を耕して作物を育てて

←悪天候は作物の敵。予報で明日の天気を確認。

↑エサをやるだけでなく、ブラッシングなども行い愛情度をアップ。

動物たちの世話をしよう

➡育てた鶏を戦わせるミニゲームもあるのだ。

さまざまなイベントが発生するぞ

牧場の経営が軌道に乗り、生活が安定したなら野山や町に出かけてみよう。そこにいるさまざまな人に話しかけることにより、100以上ものイベントが発生するぞ。全部見られるかな?

➡結婚システムも健在。花嫁候補は全部で5人。

⬇人づき合いは対話から。交流を深めよう。

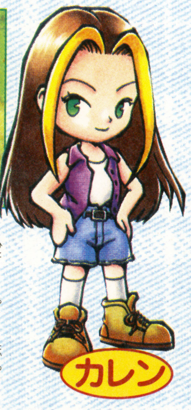

楽しみはもりだくさん

草競馬や愛犬とのフリスビーなど、充実のミニゲームや道具のレベルアップ、鉱石場で入手できるレアアイテムなどの隠し要素も満載なのだ。

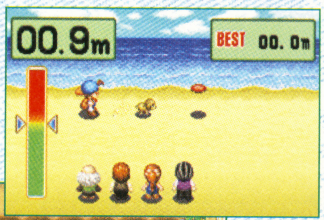

➡季節ごとにそれぞれ違ったミニゲームで遊べちゃうぞ。

⬅コロボックルのお手伝い能力はミニゲームで増えていく。

ゲームキューブとの接続で広がる牧場ワールド

ゲームキューブ専用ソフト『牧場物語ワンダフルライフ』と接続すると、それぞれの物語の舞台がリンク。これにより新たなイベントが発生したりと、物語の世界が大きく広がるぞ。

↑何やらこまり顔の町長トーマスさん。どんないさかいごとが起こったのだろう。

©Victor Interactive Software Inc. o.

※画面は開発中のものです。

第1報! ゲームボーイ アドバンス

RPG	3月20日発売予定	コナミ	ゲームボーイアドバンス専用	モバイルアダプタGB対応
アクション	価格4800円	プレイ人数・1	バックアップ機能つき	容量未定
			通信ケーブル対応	

Get Backers ゲットバッカーズ 奪還屋 メトロポリス奪還作戦!™

奪還屋が立ち向かうつぎなる事件は……!?

息詰まるようなバトルとスピード感のある物語が楽しめる、『ゲットバッカーズ』の最新作。ひょんなことから依頼を受けた主人公のふたりだが、思わぬ大事件に巻き込まれることに! 今回の奪還は成功するか!?

➡フィールド上は見下ろし画面で進む。

⬆キャラクターどうしの会話を通じて、物語は進んでいくのだ。

➡調査を進め、謎を明らかにしていくのも、このゲームの楽しさだ。

➡依頼遂行中は、さまざまな敵がジャマしてくる。蹴散らせ!

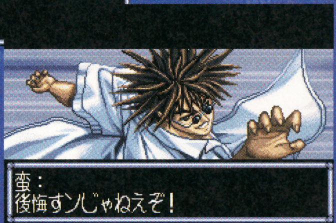

➡戦闘は大迫力のビジュアルが流れる! 必殺技で敵を倒すのだ。

ゲットバッカーズとは?

週刊少年マガジンで連載中の人気コミック。主人公の美堂蛮と天野銀次は、依頼を受けたら何でも取り返してみせるという、スゴ腕の奪還屋、通称ゲットバッカーズだ。このふたりを初めとする多くの個性的なキャラクターと、ド派手なアクションで大人気を博しているぞ。ちなみにアドバンスのゲームとしては、前作『地獄のスカラムーシュ』に続き、2作目となる。

⬆動きと音声のあるアクションは大迫力! 見ているだけで楽しいぞ。

⬆アイテムを使いストーリーを進めよう。

ギャクもあります

バトルはタイミングが重要になるぞ!!

バトルは、攻撃や防御などの行動を選択して進める方式。ただし選択するタイミングが重要な行動もあるので、バトル中はつねに気が抜けないぞ! 頭と指先をフル活用して勝ち抜こう。

⬅敵と自分が交互に行動。強力な技を使おう!

必殺技を覚えよう

これがインタラクティブバトルランク!

➡まれに、タイミングよくボタンを入力する場面に。画面上部のカウンターに合わせよう。

炸裂!!

⬅うまく成功すると、キャラクターどうしの合体技や支援攻撃が発動するのだ。どれも超強力だぞ!

BP値は友情の証!!

BP値とは、キャラクターどうしの友好度のこと。これが高いと強力攻撃が発生しやすかったり、会話が変化したりするのだ。

⬆BP値は、ステータス画面のキャラクターが向いている方向でわかる。お互いがそっぽをむいているのは、低いということ。

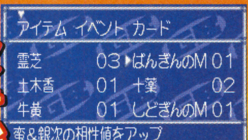

アイテムアップで

© 青樹佑夜・綾峰欄人・講談社/チーム奪還屋 © 2002 KONAMI & Konami Computer Entertainment Japan

はみだしおたより
もしカラダが小さくなったら、どうしますか?（山梨県・ポニポリ）
●や、やだなぁ。エッチなことなんて、ぜんぜん考えてないってば!

続報！ ゲームボーイ アドバンス

シミュレーション・RPG	2月14日発売予定	スクウェア	ゲームボーイアドバンス専用	モバイルアダプタGB対応
冒険・ファンタジー	価格5800円	プレイ人数・1〜2	バックアップ機能つき	容量未定
			通信ケーブル対応	

今月も『ファイナルファンタジータクティクス』の最新情報をお届けするぞ！

FINAL FANTASY TACTICS ADVANCE
ファイナルファンタジータクティクスアドバンス

発売まで秒読み段階に入った『ファイナルファンタジータクティクス』。待ちきれずにウズウズしているファンのために、今回も魅惑のニューキャラクターや新情報を公開しよう。

バブズとの運命の出会い

ミュートと対立関係になってしまったマーシュはミュートの従者、バブズと出会う。そうしておたずね者となったマーシュにバブズは戦いを挑んでくる。こうして運命の歯車が動き始める……。

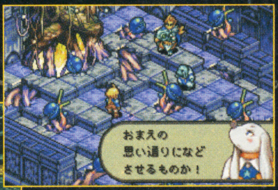

⬆バブズが放つ強力な魔術攻撃にマーシュは苦戦を与儀なくされる。

⬅ミュートを王子と呼ぶバブズは、ン・モゥ族の少年魔道士だ。

ミュートランデル

複雑な家庭環境で育ち、いつも心に言いようのない寂しさを抱えた孤独な少年。古い1冊の本によって導かれたイヴァリースで、思い描いた夢の世界を実現させようとする。

クリスタルを守る神獣たち

マーシュの目的である世界を元にもどすにはイヴァリースを形成している空間のはざまにあるクリスタルの謎を解く必要がある。が、これらは神獣が守護しているため彼らを倒さないと謎は解明できない。

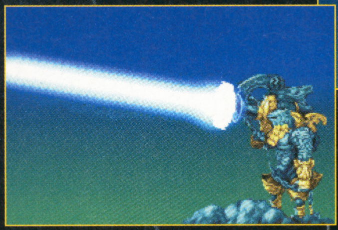

⬆神獣エクセデスの攻撃は、敵の魔法を封印する効果を持つ。

⬅神獣ファムフリートは水瓶から強力な光線をフィールド全体に発射する。

⬆上空から飛来し、高熱のブレスを放射する神獣アドラメレクはすべての敵に大ダメージを与える。

幻想世界イヴァリースにはさまざまな能力を持った種族がいるのだ

強大な攻撃力と魔力で敵に回すと驚異以外の何者でもない神獣たち。しかし守護するクリスタルを破壊して解散させることにより、神獣の力を借りることができるようになる。ただし神獣の力を使うことが許されるのは守護された種族のみ。ちなみに最初に登場するファムフリートはモーグリ族の守護神なのだ。

ンモゥ 幻術士

⬅魔道に優れたン・モゥ族は、全体攻撃が得意な幻術士だ。

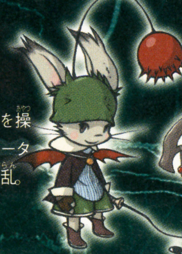

モーグリ族 動物使い

➡楽器を奏で動物を操り攻撃を行う。ステータス異常で相手をかく乱。

ヴィエラ族 魔道士

➡この白魔道士の上位ジョブはみなのあこがれの的、召喚士なのだ！。

バンガ族 守護騎士

⬅物理攻撃力・防御力に優れた種族。味方をかばい守るのが守護騎士の役目だ。

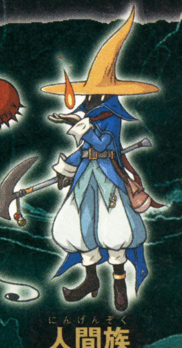

人間族 黒魔道士

⬆スタンダードな職業の黒魔道士。人間族はアビリティ（特技）カテゴリをふたつセットできる。

ALL RIGHTS RESERVED ©2003 SQUARE CO.,LTD All Rights Reserved. DESIGN WORK DIRECTION Hideo Minada CHARACTER DESIGN Ryoma Ito.
※画面は開発中のものです。

続報! ゲームボーイ アドバンス

アクション	2月14日発売予定	任天堂	ゲームボーイアドバンス専用	モバイルアダプタGB対応
SF	価格4800円	プレイ人数・1	バックアップ機能つき	容量未定
			通信ケーブル対応	

METROID FUSION

メトロイドフュージョン

メトロイドとサムスの新たな死闘!

『メトロイド』シリーズ最新作のアドバンス版。メトロイドと融合して生まれ変わった青いスーツ姿のサムスが、これまでにない華麗なアクションで戦うぞ。

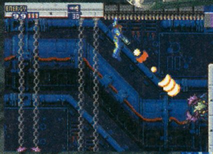

↑壁に張りつき、反対側にいる敵を撃て!

➡今回は、寄生生物Xに取り憑かれ、能力を失ってしまう。

サムス・アラン

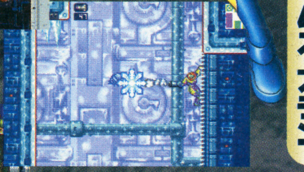

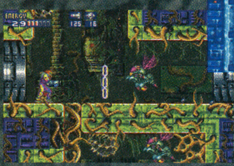

失われた能力を取り戻せ!!

今度のサムスは、潜在能力が奪われた状態からスタートする。まずは奪われた能力を取り戻すのが先決だ。巨大生物に寄生する生物Xたちを倒し、その核から能力を取り戻すのだ。

←⬇CORE−Xは、通常はトゲで覆われ、ときにはモンスターに擬態することがある。

擬態

マルカラ

CORE-Xの核と融合

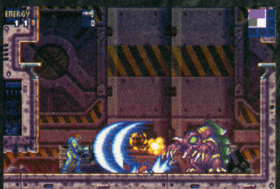

➡CORE-Xの中心には核があり、サムスはその核を吸収すると、眠っていた能力が覚醒する。

覚醒!

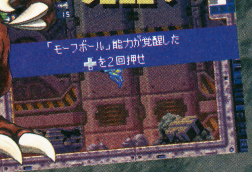

多彩な攻撃を使い分けろ

➡ミサイルやビームなど、武器の種類もさまざまだ。

続報! ゲームボーイ アドバンス

RPG	3月28日発売予定	アトラス	ゲームボーイアドバンス専用	モバイルアダプタGB対応
SF	価格4800円	プレイ人数・1~2	バックアップ機能つき	容量未定
			通信ケーブル対応	

真・女神転生

人と悪魔の禁断の物語の原点

1992年に発売されたスーパーファミコン版『真・女神転生』のリメイク版が登場。ストーリーや世界観はそのままだが、シナリオやグラフィックなどが大幅にパワーアップしているのだ!!

おなじみのシステム

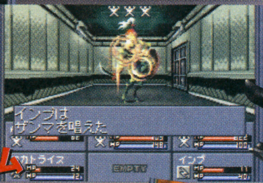

←⬇おなじみの交渉システムで、仲魔を増やしていく。

スティーブン

ロウとカオスとは?

ロウとは秩序、カオスは混沌のこと。どちらも精神の在りかただ。このゲームには、それぞれの信念に基づいて行動するヒーローがいる。彼らと、どうかかわるかが重要になってくるのだ。

ゆりこ

➡ヒーローの行く手に現れる謎の美女。意味ありげな言動が多いが、その目的は不明だ。

オザワ

←不良グループのリーダー。野心家で、のちに悪魔を呼べる力を持つ。

ゴトウ

➡エリート自衛官。理想国家建設のため、クーデターを起こす。

⬆スーパーファミコン版では語られなかったカオスヒーローのエピソード。

©2002 Nintendo　©ATLUS 1992,2001,2003

はみだしおたより

わたしの名前は、アメリカンチップスと言いますか?(大阪府・アメリカンチップス)

●いや、あの、ええと、たぶん、そうなんじゃ……違うの?

いいかんじだと思います。（三重県・匿名希望）
●どのへんが？　どのように？　具体的に教えてくれるとうれしいぞ。

続報！ ゲームボーイ アドバンス

RPG	4月18日発売予定	トミー	ゲームボーイアドバンス専用	モバイルアダプタGB対応
冒険・SF	価格4800円	プレイ人数・1～2	バックアップ機能つき	容量64メガ
			通信ケーブル対応	

ZOIDS SAGA II ゾイドサーガII

新たなるゾイドワールドの幕が上がる

『ゾイドサーガ』の第2弾がゲームボーイアドバンスに登場。気になるストーリーは、主人公ゼルが謎の組織に捕らわれたユーノを助けに旅立つといったもの。彼女を救い、時空融合された世界を元に戻すためゾイドバトルに勝ち進め！

ポイント1 オリジナルカラー 初回生産分限定！ "ブラッディデスザウラー" アートスタチューがもらえる！

なんと！　初回生産分の特典として、オリジナルカラーの"ブラッディデスザウラー"のアートスタチューがもらえるぞ！

⬅超リアルなジオラマで暴れ回る大迫力のブラッディデスザウラー。

ポイント2 物語をいろどるキャラクターたち

⬅弱冠14歳のゾイド乗り。謎の美少女、ユーノとの出会いが彼の運命を大きく変えていく。

➡記憶喪失の少女。謎の組織につけ狙われながらも、ゾイドを操り自身の運命に立ち向かう。

ポイント3 SAGA IIオリジナルデザインゾイドも登場

ブリッツタイガー

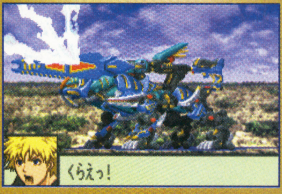

⬆⬇ゼルの愛機となるゾイド。突撃形態ライトニングアタックが可能。

第1報！ ゲームボーイ アドバンス

アクション	今夏発売予定	セガ	ゲームボーイアドバンス専用	GBAケーブル対応
ピンボール	価格未定	プレイ人数・1～4	バックアップ機能つき	容量未定
			通信ケーブル対応	

ソニックピンボールパーティ

セガの人気ゲーム、『ソニック』に『ナイツ』、『サンバDEアミーゴ』がピンボールになって登場。立体的に描かれたカラフルな盤面は個性的なギミックが施されており、本格的なピンボールが楽しめるのだ。通信ケーブルを使えば4人対戦も楽しめるぞ。

SEGAの人気キャラクターが総出演！

ナイツ台

ソニック台

さまざまなゾーンがキミの挑戦を待つ！

ネオグリーンヒルゾーン

⬅画面下の指示に従いエッグマンを倒すのだ。

➡南国調のイラストが印象的な台。

シークレットベースゾーン

⬅エッグマンを倒すとつぎのゾーンに移行できるぞ。

➡秘密のギミックが施されている？

⬅盤上のリングを集めるのが目的のリングモード。

⬆ソニックマークのある場所にボールをガンガン打ち込めばハイスコア獲得だ！

©1983-2002 TOMY ©1999-2001 SHO-PRO・MBS・JRK ©SONICTEAM/SEGA ,2003

続報！ ゲームボーイ アドバンス

アクション・RPG	2003年発売予定	カプコン	ゲームボーイアドバンス専用	モバイルアダプタGB対応
冒険	価格4800円	プレイ人数・1〜2	バックアップ機能つき	容量64メガ
			通信ケーブル対応	

『ロックマンエグゼ3』にニューバージョン登場！

基本システムやストーリーはほぼそのままに、新スタイルやチップ、そしてナゾの登場人物"名人"など盛りだくさんの要素が加わってパワーアップしているのだ。

新たに加わったシャドースタイルとは？

通常版の"グランドスタイル"に代わって登場した"シャドースタイル"は、その名の通り、"影"のよう。ため撃ちを使うことによって一定の時間姿が消える"インビジブル"という効果を発揮するのだ！

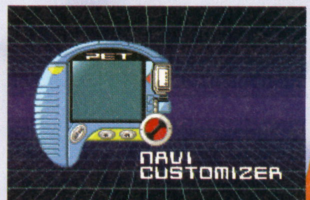

←おなじみのナビカスタマイザーも健在だ！

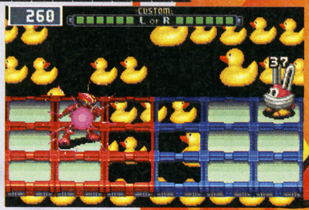

→ため撃ちではインビジブルが発動。敵の攻撃が当たらなくなるぞ。

シャドースタイルはインビジブル効果が抜群！

←ボウリングの玉のようなモノを持っている。どんな攻撃を仕掛けてくるかな？

今度の敵はこいつだ！

↑名人からのレクチャーは何かと役立つ情報なのだ。バトルもできるぞ。

第1報！ ゲームボーイ アドバンス

テーブルゲーム	4月発売予定	カルチャーブレーン	ゲームボーイアドバンス専用	モバイルアダプタGB対応
マージャン	価格4800円	プレイ人数・1〜2	バックアップ機能つき	容量64メガ
			通信ケーブル対応	

お買い得！ 2in1シリーズ第5弾 おもしろ麻雀町内会 パズル雀「くるくるポン！」 本格麻雀「プロ麻雀兵3」

◆◆3つのゲームを大紹介！◆◆

1本で3つの麻雀ゲームが楽しめる本作は、お値段4800円の超お買い得な3in1ソフト。3つのゲームの内容をそれぞれ詳しく紹介しよう。

←かわいらしいキャラクターも大きな魅力。

パズル雀「くるくるポン！」

画面の上から落ちてくるパネルをくるくると回して消していく、麻雀パズルゲーム。2種類のモードが選択可能で、さらに専用通信ケーブルを使えば友だちと白熱した対戦が楽しめるぞ。

→熱くなること間違いなし！ 対戦モードもあるよ。

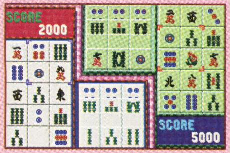

←同じ絵柄を揃えるお手軽でポン！"。

本格麻雀「プロ麻雀兵 3」

麻雀界で活躍するプロ雀士たちが実名で登場し、夢の対局が楽しめる。最高峰の思考ルーチンで16人のプロの打ち筋を見事に再現した臨場感溢れるプレイは本作ならでは。"フリー対局"や"タイトル戦"など4つのモードで遊べる。

←麻雀界のビッグネームたちと雀卓をかこもう。

←プロが教える指南モードは初心者も安心。

おもしろ麻雀町内会

麻雀好きばかりが集まったヘンテコナ麻雀町内会で、麻雀ナンバーワンの座を目指せ!! とにかく個性的な打ち手と対戦して腕を磨こう！

→ストーリーモード、フリー対戦モードなどが選べる。

はみだしおたより

任天堂さん、恋を私にありがとう！（東京都・フィオレ）

●誰に恋しているのかな？ ん？ ん？ ん〜？

©CAPCOM CO.,LTD.ALL RIGHTS RESERVED. © カルチャーブレーン

さかなくん（奈良県・阪田優一）●変な声だよねぇ、さかなくん。でも何か気になっちゃうから不思議だね。

続報！ ゲームボーイアドバンス

アクション・RPG	今春発売予定	バンプレスト	ゲームボーイアドバンス専用	モバイルアダプタGB対応
ファンタジー	価格未定	プレイ人数・1〜2	バックアップ機能つき	容量未定
			通信ケーブル対応	

サモンナイト クラフトソード物語

オリジナルの武器で護衛獣といっしょにバトル！

主人公は新米の刀剣鍛冶職人。ゲームの目的は最強の武器を鍛えること。そのために護衛獣とともにアイテム集めの冒険をするのだ。自分の手で作った武器で戦える武器創造RPGを満喫しよう。

➡一流の鍛冶師・鍛聖になるのが主人公の夢。

➡護衛獣はそれぞれ得意な魔法を持つ。

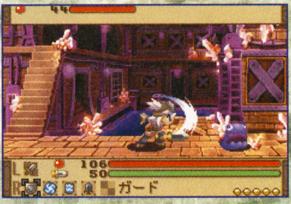

⬆5種類のカテゴリーから全部で100種類以上の武器が製造でき、戦える！

ふたりの主人公をセレクト

クリュウ
➡とても前向きな少年。逆境をバネにする強さを持つ。

プラティ
➡明るいお調子者で誰に対しても優しく接する女の子。

続報！ ゲームボーイアドバンス

アクション・RPG	2月27日発売予定	コナミ	ゲームボーイアドバンス専用	モバイルアダプタGB対応
歴史	価格4800円	プレイ人数・1〜4	バックアップ機能つき	容量64メガ
			通信ケーブル対応	

戦国革命外伝

妖魔との闘いが始まる

物語の舞台は戦国時代の日本。プレイヤーは九州を治める大名、島津義弘の頼みで封印を解かれた妖魔を退治するため全国をかけめぐるのだ。歴史ファンも楽しめる“本能寺の変”など史実を盛り込んだストーリー展開にも注目だ。

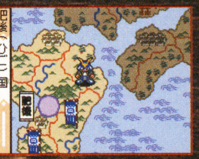

➡入る国を選択したなら妖魔とバトルだ。

⬆登場人物のすべてがわかる戦国図鑑を読めば、イベントもおもしろさアップ。

➡敵を転がせダメージを与え続ける地響きの術。

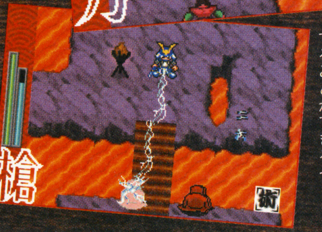

⬆術は戦闘中にA、Bボタン同時押しで発動することができるぞ。

第1報！ ゲームボーイアドバンス

アクション	3月28日発売予定	エムティーオー	ゲームボーイアドバンス専用	モバイルアダプタGB対応
格闘	価格4800円	プレイ人数・1〜2	バックアップ機能つき	容量64メガ
			通信ケーブル対応	

Dancing Sword 閃光
ダンシングソード

新感覚格闘アクションリズムゲーム

5人の美少女剣士を操って戦う『ダンシングソード』は、音楽に合わせてA、Bボタンを押すことで舞い踊る華麗な技、リズムコンボが発動する。各ステージ4シーンで構成された5つの戦場を舞台に、施された仕掛けを解きながら進むのだ。

⬆5人の美少女剣士はそれぞれ異なった武器を装備しているぞ。

⬅敵を浮かせて攻撃する一点集中型の強力技。

➡前方から襲いかかる敵を倒すのに有効な技だ。

プレイヤーキャラクターは5人

楠 響子
⬆型にはまらない日本武術で戦う17歳の剣士。

© BANPRESTO 2003 ©2002 KONAMI&Konami Computer Entertainment Studios ©2003 MTO Inc.

第1報！ ゲームボーイ アドバンス

アクション	2月13日発売予定	コナミ	ゲームボーイアドバンス専用	モバイルアダプタGB対応
レース	価格5800円	プレイ人数・1～4	バックアップ機能つき	容量64メガ
			通信ケーブル対応	

Disney Sports Motocross
ディズニースポーツ：モトクロス

ミッキーマウスやドナルドダックが大活躍するモトクロスレース。ウィリーやジャンプで障害をクリアーしながら、いち早くゴールを目指そう！　コース上のジュエルを集めると、高速移動や敵の妨害が可能なトリックを使えるぞ。3種類のミニゲームも収録。

⬇ミニーマウスのハートアタックは敵を操作不能に！

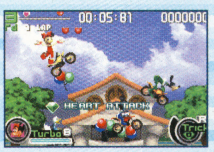

⬅コース上のオイルをひろえばターボが使えるぞ。

今度のミッキーはモトクロスにチャレンジ

⬅スピードシートで加速して、イッキに敵を抜き去ろうぜ。

第1報！ ゲームボーイ アドバンス

アドベンチャー	3月発売予定	マーベラスエンターテイメント	ゲームボーイアドバンス専用	モバイルアダプタGB対応
アニメ	価格4800円	プレイ人数・1	バックアップ機能つき	容量64メガ
			通信ケーブル対応	

シスタープリンセス ～Re Pure～

アニメでおなじみのキャラクターたちが登場する、ボリューム感バツグンのアドベンチャーゲーム。12人の愛らしい妹の中から好きな子を選び、会話を交わしながらストーリーを進めていくのだ。発言の内容によって妹たちの反応が変化するので、愛情を持って接してあげよう。

⬆12人の妹たちはみんな個性的。その子に合わせた会話を！

⬆いっしょに出かけることもある。今日はどこに行こうかな？

12人の美少女から好きな妹を選ぼう

合計24本ものシナリオが選べる

12人の妹にふたつずつの物語が用意されているので、合計なんと24シナリオ！

⬅どうやら喜んでくれているみたい。やったね！

第1報！ ゲームボーイ アドバンス

その他	2月28日発売予定	キングレコード	ゲームボーイアドバンス専用	モバイルアダプタGB対応
コミック	価格5800円	プレイ人数・1	バックアップ機能つき	容量64メガ
			通信ケーブル対応	

あずまんが大王アドバンス

コミックやアニメが大人気の『あずまんが大王』が、ついにアドバンスに登場！　原作に登場する6人のキャラクターたちが、カードでバトルをくり広げるぞ。自作したデッキで対戦相手と戦うのだけれど、ルールがとても簡単なので、誰でもスグに熱くなれるのだ。見事全員に勝利して、ボーナスグラフィックをたっぷり見よう！

⬆"ストーリー"と"おまけ"、"サドンデス"の3つのモードを収録しているぞ。

⬅キャラクターボイスもアニメそのまま！　臨場感たっぷり。

簡単ルールのカードゲーム！

⬅制限時間内に5枚のカードを組み合わせよう。

おなじみのキャラクターが登場!!

はみだしおたより
いまいちばんハマってるのが『銀河英雄伝説』です。（広島県・蒼晶）
●アニメ版かな？　全部観たら小説も読んでみて。ほら、銀河の歴史が、また1ページ……。

©Disney Enterprises, Inc.　©天広直人・公野櫻子・メディアワークス/プリピュア製作委員会　©2002 Marvelous Entertainment Inc.
©あずまきよひこ・メディアワークス/あずまんが大王製作委員会 ©2003 KING RECORDS

この犬語を訳しなさい。「ワンワンワーンワンゲェッ」（宮城県・ミニミニダックス）

●「ファミ通キューブ＋アドバンス、毎月21日に絶賛発売中！」だね。犬語2級所持者にとっては常識です。

続報！ ゲームボーイ アドバンス®

アクション / コミカル / 3月7日発売予定 / 価格4800円 / コトブキシステム / プレイ人数・1 / ゲームボーイアドバンス専用 / バックアップ機能つき / 通信ケーブル対応 / モバイルアダプタGB対応 / 容量32メガ

キッドクラウンのクレイジーチェイス

元気いっぱいのキッドクラウンを操作して、宇宙海賊ダーティー・ジョーに奪われたプリンセス・ハニーを連れ戻そう。ステージは森や洞窟などで構成される全8面。ダーティー・ジョーが仕掛けたワナにひっかからないように、注意してコースを駆け抜けるのだ。

⬅ステージの最後にあるロケットに乗り込めばクリアーだ。

ロケットで脱出だ

⬅敵の攻撃の中、キッドクラウンはひたすら走る!!

落石注意!!

➡巨大な岩が転がってきた！ あやうしキッドクラウン。どう逃げる!?

プリンセスハニーを救出せよ!

コインを取ればボーナスゲーム

➡一定数以上のコインを取ると、ボーナスゲームが遊べるようになるぞ。

第1報! ゲームボーイ アドバンス®

アクション / コミック / 春発売予定 / 価格4800円 / トミー / プレイ人数・1 / ゲームボーイアドバンス専用 / バックアップ機能つき / 通信ケーブル対応 / モバイルアダプタGB対応 / 容量64メガ

NARUTO -ナルト-（仮題）

コミックやアニメが人気を誇っている『NARUTO-ナルト-』が横スクロールアクションになった。見習い忍者の主人公ナルトとなり、忍術や必殺技で戦い抜こう。

⬅必殺技をくり出すと、アニメのような迫力のグラフィックが表示されるぞ。

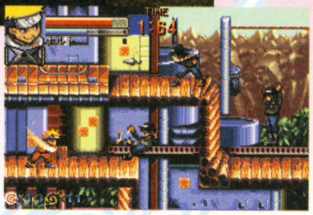

➡ド派手な忍術を使って迫り来る敵を倒すのだ！

人気アニメが痛快アクションゲームに!!

迫力満点の忍術でサバイバル・チャレンジをクリアーしよう

⬅忍者学校のサバイバル・チャレンジに挑戦。はたして成績は!?

続報! ゲームボーイ アドバンス®

パズル / コミカル / 3月20日発売予定 / 価格4800円 / アトラス / プレイ人数・1〜2 / ゲームボーイアドバンス専用 / バックアップ機能つき / 通信ケーブル対応 / モバイルアダプタGB対応 / 容量32メガ / ワンカートリッジ対戦可能

真・女神転生 デビルチルドレン パズルdeコール!

人気RPG『真・女神転生 デビルチルドレン』がパズルゲームに生まれ変わったぞ！ プレイヤーはランドかゲイルを選択し、フィールドのどこかにある出口を捜し出すのだ。回転する扉をうまく開閉しながら、出口に向かって進んでいこう。難易度を選べるモードも収録しているぞ。

⬆ストーリーモードでは、助けたデビルを仲魔にできるぞ。

通信対戦で競え

ふたり対戦が可能なレースモード。相手よりも短時間で出口まで向かおう！

⬅収録ステージ数もとっても豊富だぞ！

➡ステージのあいだにはイベントが発生するコトも。

デビルチルドレンがパズルゲームになった

⬅さきの展開をうまく読んで、隠された出口を捜そう。

©1994-2002 KEMCO/TONG KING SHOW Directed by Kenji Terada ©岸本斉史 スコット/集英社・テレビ東京・ぴえろ ©2002 TOMY ©ATLUS 2003

第1報! ゲームボーイ アドバンス

アクション	2月21日発売予定	サクセス	ゲームボーイアドバンス専用	モバイルアダプタGB対応
パズル	価格4800円	プレイ人数・1〜2	バックアップ機能つき 通信ケーブル対応	容量32メガ

Lode Runner™ ロード ランナー

往年の名作ゲームが帰ってきた

往年のアクションパズルゲームが復活だ！ マップ内にあるの金塊を集め、地上へと脱出するステージクリアー型ゲーム。敵の妨害を避けながら、すべての金塊を回収しよう。

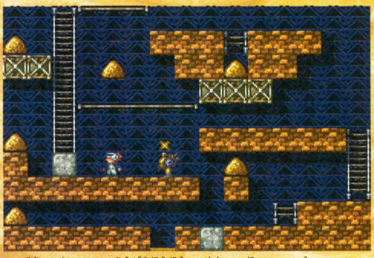

⬆敵に対する攻撃方法は穴を掘って埋めるだけ。シンプルだけど戦略性が重要なのだ。

金塊を集めてゴールをめざす

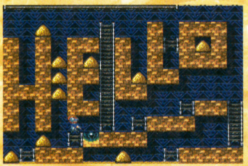

➡じっくりと考えて金塊を集めよう。

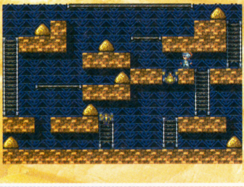

⬅穴に落ちた敵の上は歩くことができる。

ふたり同時プレイが熱い!!

ひとりじゃ難しいステージも、ふたりならクリアーできる!? もちろん、逆に妨害し合うことも可能だぞ。

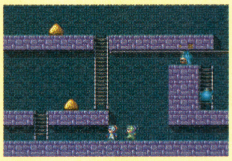

⬆ひとりではクリアーできなかったステージもラクラク！

続報! ゲームボーイ アドバンス

アクション・RPG	2月14日発売予定	エレクトロニック・アーツ・スクウェア	ゲームボーイアドバンス専用	モバイルアダプタGB対応
ファンタジー	価格4800円	プレイ人数・1〜2	バックアップ機能つき 通信ケーブル対応	容量128メガ

THE LORD OF THE RINGS THE TWO TOWERS ロード・オブ・ザ・リング 二つの塔

春公開予定の同名映画がテーマのアクションRPG。プレイヤーは映画に登場するガンダルフやアラゴルンなどの主要人物からひとりを選び、『ロード・オブ・ザ・リング』の世界を冒険する。キャラクターが成長すると魔法も使えるようになるぞ。

5人の勇者の運命はいかに!?

⬅⬇道中で出会った人物からヒントをもらい、過酷な冒険に出発しよう!!

装備とスキルで強くなる

キャラクターはレベルアップするたびに、新しいスキルを獲得できる。スキルは特殊攻撃や回復魔法など、選んだキャラクターによって異なっている。手強い敵と戦うときに役に立つぞ！

⬇スキルを選ぶ順番はプレイヤーが決定できる。

⬆装備したアイテムによっても能力は変化！

続報! ゲームボーイ アドバンス

その他	4月発売予定	エンターブレイン	ゲームボーイアドバンス専用	モバイルアダプタGB対応
RPG	価格5800円	プレイ人数・1	バックアップ機能つき 通信ケーブル対応	容量64メガ

RPGツクール アドバンス

自分だけのRPGが作れちゃうRPG作成ソフト。登場人物やマップ、モンスター、アイテム、イベントなどを設定していけば、世界にひとつの完全オリジナルRPGが完成するぞ。通信ケーブルで友だちと作ったデータを交換すれば、ふたりでひとつのRPGを分業作成することも可能なのだ。

⬅敵の名前やレベル、獲得金なども簡単に設定できる。

設定はカンタン

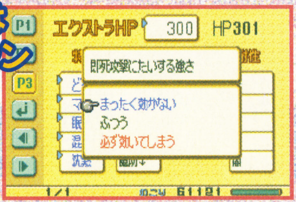

➡敵を強くするも弱くするも自由自在。

今日からキミもRPGクリエイターだっ

オリジナルRPGのできあがりっ！

⬇ゲームができたら友だちに遊ばせてあげよう。

はみだしおたより

ぜひ、ボン・ジョビの特集!!（北海道・D@i）

●みんなの要望すべてをかなえられなくて歯がゆいばかりです。

ⒸSUCCESS / Douglas E.Smith. Copyright Ⓒ 2002 Douglas E.Smith. LODE RUNNER is a trademark of Douglas E.Smith registered in the U.S. and other countries.
Ⓒ2002 New Line Productions,Inc. The Lord of The Rings and the characters, names, and places therein, TM The Saul Zaentz Company d/b/a Tolkien Enterprises under license to New Line Productions, Inc.
All Rights Reserved. EA GAMES tm is an Electronic Arts tm brand. Ⓒ2002 ENTERBRAIN,INC.

はみだしおたより

それで、例のブツは？（長野県・ぴか柱）

●今夜零時、晴海埠頭第3倉庫で。

続報！ ゲームボーイ アドバンス

シミュレーション	3月20日発売予定	ゲームビレッジ	ゲームボーイアドバンス専用 / バックアップ機能つき / 通信ケーブル対応	モバイルアダプタGB対応
プロレス	価格5800円	プレイ人数・1～2		容量未定

激闘伝説 PRO-WRESTLING NOAH Dream Management

プロレスリング ノア・ドリームマネージメント

人気プロレス団体ノアの代表となって経営を行うシミュレーション。プレイヤーは団体運営のすべてを任されているので、選手の人事や対戦カードの決定なども自由に決められるのだ。ファンに喜んでもらえる試合を企画すると、団体の人気、そして興行収入もグーンとアップするぞ。

プロレス団体経営シミュレーション

←ノアに所属する選手は実名で登場だ！

←使用料は高いけど、お客さんを喜ばせるにはそれなりの規模の会場が必要だ。

→プレイヤーが架空のレスラーとなって試合に参加することもできる。

新人レスラーを獲得しよう

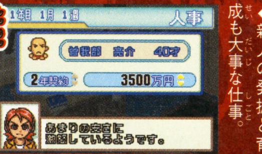

←新人の発掘と育成も大事な仕事。

続報！ ゲームボーイ アドバンス

アドベンチャー	4月24日発売予定	フウキ	ゲームボーイアドバンス専用 / バックアップ機能つき / 通信ケーブル対応	モバイルアダプタGB対応
SF	価格5800円	プレイ人数・1		容量128メガ

ZERO ONE

ゼロワン

全10話からなる壮大な物語が展開する本格派アドベンチャーゲーム。主人公は中学3年生の少年。研究者である父親がさらわれるという事件を解明するために、悪のシンジケートへと接近するのだ。重厚なストーリーとともに、いたるところに挿入されるアクションゲームシーンにも手に汗にぎる！

←アクションゲームが発生!! 連打で敵から逃げるのだ！

アドベンチャーあり

アクションあり

→進めかたによってエンディングは異なるぞ。

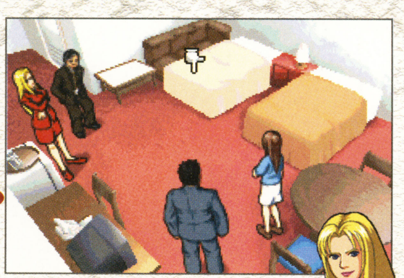

↑この部屋のどこかに事件のカギが？ 怪しい場所をじっくり調べてみよう。

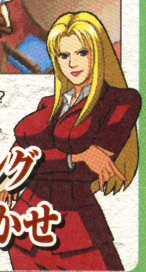

壮大なマルチエンディングストーリーを解き明かせ

いよいよ発売！ ゲームボーイ アドバンス

アドベンチャー	1月1日発売	エム・ティー・オー	ゲームボーイアドバンス専用 / バックアップ機能つき / 通信ケーブル対応 / モバイルアダプタGB対応
キッズ	価格4800円	プレイ人数・1～2	容量64メガ

チェスティとぬいぐるみたちの魔法の冒険 きせっこぐるみぃ

生き物のように動くぬいぐるみを作れる女の子チェスティとなって、突然動かなくなったぬいぐるみのゴンタを助ける冒険に旅立とう。いろんな動物のぬいぐるみを作れば、旅の仲間になってくれるぞ。

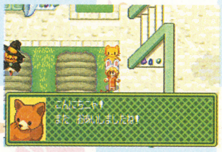

←イヌやサルのぬいぐるみも作れる。

↑カワイイぬいぐるみを作ったら、着せ替えも楽しんでみよう。

いよいよ発売！ ゲームボーイ アドバンス

アクション	1月1日発売	マーベラスエンターテイメント	ゲームボーイアドバンス専用 / バックアップ機能つき / 通信ケーブル対応 / モバイルアダプタGB対応
対戦格闘	価格5800円	プレイ人数・1～2	容量64メガ

THE KING OF FIGHTERS EX2 Howling Blood

ザ・キング・オブ・ファイターズ2 EX ハウリング ブラッド

人気対戦格闘ゲームの最新作が登場。新ストーリーが展開するとともに、本作で初登場となるキャラクターもいるぞ。対戦時、自動的にハンデがつくモードがあるので初心者でも安心。

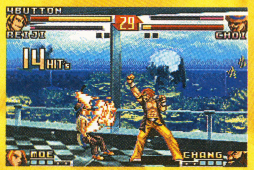

←大迫力の対戦バトルをくり広げろ！

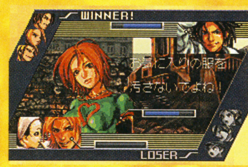

←おなじみ3対3のチームバトルは健在。

©PRO-WRESTLING NOAH® © 2003 GameVillage Co.,Ltd. ©2003 FUKI CO.,LTD ALL RIGHTS RESERVED ©2003 MTO Inc.©PLAYMORE ©2001・2002 Marvelous Entertainment Inc.
『ザ・キング・オブ・ファイターズ』は株式会社プレイモアの登録商標です。『ザ・キング・オブ・ファイターズ EX2 ハウリングブラッド』は株式会社プレイモアの許諾を受けて、株式会社マーベラスエンターテイメントが開発するものです。

なんと私の誕生日はミスチルの桜井さんと同じらしい！（神奈川県・しも子）
●じゃあ、高木ブー、宮尾すすむ、はらたいらともいっしょってこったね。

エレミックス！

いよいよ発売！ ゲームボーイ アドバンス

アクション・アドベンチャー	1月3日発売	シムス	ゲームボーイアドバンス専用 / バックアップ機能つき / 通信ケーブル対応 / モバイルアダプタGB対応
ファンタジー	価格4800円	プレイ人数・1	容量32メガ

ステージクリアー型のアクションゲーム。マップ上の敵を魔法で撃ち倒しながら、ガリアントの世界を冒険しよう。RPG風の世界観の中で、シューティングのような爽快感を味わえるぞ。

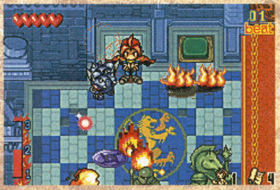

➡魔法はレベルアップでどんどん強くなるぞ。

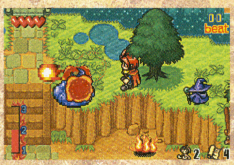

⬅敵の種類に応じて魔法を使いわけよう。

不思議の国のアリス™
Alice's Adventures in Wonderland

いよいよ発売！ ゲームボーイ アドバンス

テーブルゲーム	1月9日発売	グローバル・A・エンタテインメント	ゲームボーイアドバンス専用 / バックアップ機能つき / 通信ケーブル対応 / モバイルアダプタGB対応
ファンタジー	価格4800円	プレイ人数・1	容量32メガ

おなじみの物語がボードゲームになった。フィールド上に隠れているパネルを開きながら、いち早くゴールへたどり着こう。手持ちのカードを使って相手を妨害することも大事だぞ。

⬅貴重なカードを拾うコトもあるのだ。

⬆カードを使うタイミングは重要だ！ 大逆転も夢じゃないぞ。

Disney Sports Snowboarding
ディズニースポーツ：スノーボーディング

いよいよ発売！ ゲームボーイ アドバンス

スポーツ	1月16日発売	コナミ	ゲームボーイアドバンス専用 / バックアップ機能つき / 通信ケーブル対応 / モバイルアダプタGB対応
スノーボード	価格5800円	プレイ人数・1〜2	容量128メガ

ディズニーのキャラクターがスノーボードに挑戦だ！ 滑走中にタイミングよくボタンを押せば、華麗な技をキメられるぞ。ある条件で登場する25種類のボード収集も楽しもう。

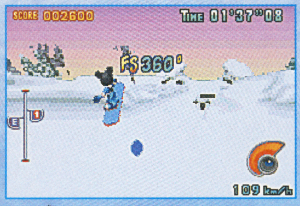

⬆お気に入りのボードで、さまざまなスノボーコースを思いっきり疾走しよう！

⬅こんなSF風なコースも収録されているぞ。

ムゲンボーグ MUGENBORG

いよいよ発売！ ゲームボーイ アドバンス

RPG	1月16日発売	コナミ	ゲームボーイアドバンス専用 / バックアップ機能つき / 通信ケーブル対応 / モバイルアダプタGB対応
コミック	価格4800円	プレイ人数・1〜2	容量64メガ

コミックも人気の本作がRPGになって登場。むげん台小学校で起きた不思議な事件を、主人公夢乃ガングとなって解決しよう。相棒のボニタは強力なムゲンボーグ、シャインギアに進化していくぞ。

⬆シャインギアを使って仲間と対戦できる。勝てばアイテムゲット。

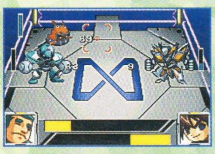

➡装備した武器によって攻撃は変化。

犬夜叉 奈落の罠！ 迷いの森の招待状

いよいよ発売！ ゲームボーイ アドバンス

テーブルゲーム	1月23日発売予定	エイベックス・モード	ゲームボーイアドバンス専用 / バックアップ機能つき / 通信ケーブル対応 / モバイルアダプタGB対応
ボードゲーム・アニメ	価格4800円	プレイ人数・1〜2	容量64メガ

⬅妖怪に会うとバトルが始まる！

アニメやコミックで大人気の『犬夜叉』がボードゲームになった！ おなじみのキャラクターとパートナーを組んで、フィールド上の四魂の玉のかけらを集めよう。

➡条件がそろうとイベントシーンが展開するぞ。

Atelier Marie, Elie & Anis
マリー、エリーとアニスのアトリエ 〜そよ風からの伝言〜

いよいよ発売！ ゲームボーイ アドバンス

RPG	1月24日発売予定	バンプレスト	ゲームボーイアドバンス専用 / バックアップ機能つき / 通信ケーブル対応 / モバイルアダプタGB対応
ファンタジー	価格5800円	プレイ人数・1	容量64メガ

人気RPGシリーズがアドバンスに登場！ おなじみマリー、エリーに加え、本作では新米錬金術師アニスが初登場。冒険中に入手した数々の材料を使って、多彩なアイテムを作ろう！

➡いろいろな材料を捜しに旅に出よう。

⬅調合に成功すると、アイテムが完成。

©SIMS CO.,LTD. ©2003 Global A Entertainment,Inc. Illustrations by Sir John Tenniel ©1911/1955/1966 Macmilan Publishers Limited ®MUSASHINO KOGYO CO.,LTD. Licensed by SUN MORE LTD.
©Disney Enterprises, Inc. ©2002 KONAMI & Konami Compurer Entertainment Tokyo ©高橋留美子/小学館・読売テレビ・サンライズ2000 ©2003 avex・TAKARA ©GUST Co.,LTD.2003
©BANPREST 2003

新春大

しん しゅん だい

パワプロクンポケット5

選手育成のコツを伝授するぞ！

062 ページから

バトルネットワーク ロックマンエグゼ3

ゲームの後半をマップつきで攻略するっ！

068 ページから

特集

攻略スペシャル

biohazard zero

074 ページから

濃縮！ゲーム終盤までを一挙に探索！

ことばのパズル もじぴったんアドバンス™

濃縮！ゲーム終盤までを一挙に探索！

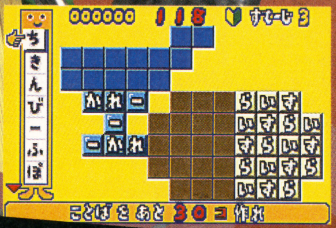

076 ページから

ゲームボーイアドバンス

アクション	1月23日発売	コナミ	ゲームボーイアドバンス専用	モバイルアダプタGB対応
野球	価格5800円	プレイ人数・1～2	バックアップ機能つき	容量64メガ
			通信ケーブル対応	

パワプロクンポケット5

順調にゲームを進めるための知識を伝授！ サクセスプロ野球編基礎攻略

シリーズ最新作『パワポケ5』がついに登場！ 波乱万丈の3年間を有意義に過ごし、選手作成への足がかりとなる基礎攻略を早くもお届けするぞ！

プロ野球編で強い選手を作ろう

今回のサクセスは監督の評価がポイントとなる。地道に練習をくり返して能力を高め、試合で活躍すれば自然と評価も上がっていくのだ。

波乱の3年間をどう過ごす？

これまでの『パワポケ』シリーズと同様、1年ごとに決められたノルマを達成し、3年間を乗り切るのが本作のルール。主人公はプロ野球界二軍のドリルモグラーズの一員として活躍し、一軍に昇格してチームを優勝へと導くのだ。波乱の3年間には、さまざまなイベントが待っているぞ。

↑彼女との仲が進展すれば、超特殊能力をゲットできるのも醍醐味。

↓ゲームクリアーで選手を登録可能。優秀な選手をキミの手で作り出せ。

ゲームのあらすじ

スター選手の小杉優作とモグラーズのお荷物選手、パワプロ君が球場で衝突！ ふたりは入れ替わってしまった。優作はパワプロ君として生きていくことに……。

↑スターの座からダメ選手の立場に急転直下。もとの体を取り戻すのだ。

↑新人王を獲得し、順風満帆の小杉優作。

➡おなじみの主人公はモグラーズのダメ選手。

↑ふたりが鉢合わせして運命は大きく変わる。

サクセス基本の流れ

プロ野球編では、練習することが何よりも先決。練習してポイントを取得し、こまめに能力を高めていこう。練習で体力が減ると、効率が悪くなり、ケガの確率が上がるので休息することも大切だ。

練習で経験点を入手

↑筋力、技術、素早さ（野手は変化球能力）の各ポイントを練習でゲット。

能力をアップ

↑能力アップ画面でポイントを割り振って育成。特殊能力もこれで入手可能。

休息してHPを回復

↑回復量50をムダにしないように、残り体力が50程度でしっかり休息しよう。

初期設定について

ゲームを始めると名前、ポジション、投打などの選択を行う。ここで選ぶ一部の項目は、のちの展開に大きな影響を与えることになる。3年にわたる生活の記念すべきスタート地点だ。慎重に選ぼう。

野手 ロックオンと走塁を選択

ロックオンをオンにすれば打撃がラク。オフならパワーがオンのときよりも30高い状態で始められる。走塁は自動で走るセミオートがいい。

↑ロックオンならストレスなく打てる。自信がついたらオフで。

投手 投法で得意な球種が違う

投手は5種類の投法を選択できるが、それぞれ得意な変化球が異なる。能力アップ時には、投法に合ったものを重点的に強化すべし。

↑投法を選択するのもけっこう重要な要素なのだ。覚えておこう。

はみだしおたより
見つけた！ 見つけたど～！（京都府・風の翼）
●やばっ！ 見つかっちゃったど～！

©2002 Konami Computer Entertainment Osaka （社）日本野球機構公認 NPB BIS プロ野球公式記録使用

第1章　俺はだれ？

第1章では、二軍の古沢監督に認められるのが目的になる。監督評価がアップする練習を重点的にこなしつつ、選手としての能力を高めていこう。うろつきやコーチなど、必要なコマンドもここでひととおり出揃う。ノルマ達成のラインは、能力データで確認することができるぞ。

⬆1年目は練習に専念。大きなケガをすると復帰は難しい。無理は禁物。

⬇データ画面で監督評価のノルマを確認。ここを超えれば色が変わるぞ。

タフ度を上げて基礎体力作り

1年目の課題は監督評価のほかにタフ度を上げること。タフ度が低いと事故率が高くなり、練習の効率が悪くなる。ランニングとストレッチを適度にこなすのが重要だ。

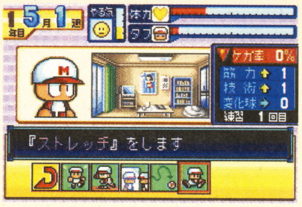

⬅ストレッチは事故率0パーセントなのだ。

キャンプのテストで最後の仕上げ

タフ度との兼ね合いが難しい監督評価を大幅にアップさせるイベントが、9月1週の試合と10月4週のテストだ。ここで活躍できるように筋力をしっかり上げておこう。

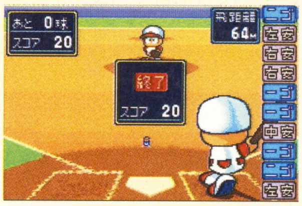

⬅試合とテストの結果は2年目にも影響してくる。

第2章　これでいいのか？

第2章では一軍に昇格することが目的となるため、評価の対象が北条監督に変わる。とはいえやることは同じ。練習をこなして試合でいい結果を出せばノルマは達成できる。また、2年目は3人のコーチを訪ねるとミニゲームがプレイ可能。何度もクリアーすると特殊能力がもらえるぞ。

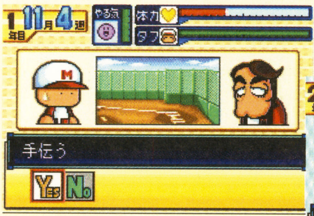

⬆オフに入ったら3人のコーチを訪ねてミニゲームにチャレンジしよう。

⬇能力に不安があれば、自主トレと春キャンプでミッチリ練習しよう。

ミニゲームで特殊能力をゲット

事故がなく、体力が少ないときに有効なコーチコマンドだが、12月1週以降はミニゲームに変化。同じゲームを4回クリアーすれば特殊能力がもらえるのだ。

⬅少しずつ難しくなるので、ていねいにこなそう。

試合で活躍して評価アップ

2年目の試合は、1年目の評価しだいで出場可能回数が増減する。そしてこの結果が3年目にも影響するぞ。試合イベントは非常に重要なので、ミスのないように心掛けよう。

⬅いい結果を残すためにも、しっかり鍛錬しよう。

第3章　大団円？

第3章でのノルマも北条監督の評価。つまり『パワポケ5』では3年間を通して、監督評価がノルマ達成の対象になるのだ。練習に打ち込み、まずは選手をひとり作成してみることをオススメしたい。いちど要領をつかめば、うろつきイベントや彼女とのデートを楽しむ余裕も出てくるはずだ。

⬆2年目の結果がよければ開幕から出場可能。評価は連鎖するのだ。

⬇余裕が出てきたら、うろつきや電話コマンドも積極的に試してみよう。

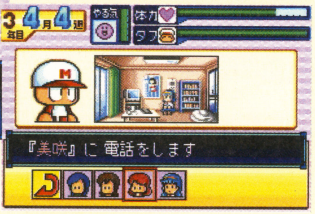

彼女との仲を深めると……

『パワポケ』シリーズでお約束ともいえるのが彼女イベント。デートを重ねて好感度を上げ、ハッピーエンドを迎えれば、強力無比な超特殊能力をゲットできるぞ。

⬅彼女関連の詳しい攻略は次号以降で扱うぞ。

いろいろな結末がキミを待つ

3年間を過ごして選手を作成すると、ストーリーの進行によってさまざまなエンディングを楽しめるのも本シリーズの魅力。はたしていくつ見ることができるかな。

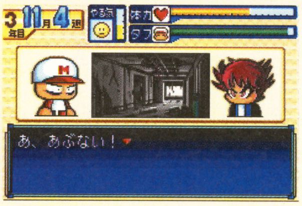

⬅どんなエンディングが主人公を待っているのか？

はみだしおたより　カズはカッコイイ！（新潟県・匿名希望）●そりゃそうさ！ だってダンディハウスだもん！

一度でいいからハミ出してください。（千葉県・ケロン）●ごめん……。またハミ出せなかったよ……。

各種トレーニングを解説

単純に見えて奥が深いのが練習。時期に応じて内容も大きく変化する。育成に必要な要素をしっかり把握し、計画的に能力を高めたい。

これをやらなきゃ始まらない

すべての基本となるだけに、地味ながら非常に重要なのが日々の練習。ここでは野手と投手で、合計11種類にもおよぶ練習内容を解説。育てたい選手に合わせてベストな方法を選択しよう。

⬆まずはタフ度を最高にすることが目標。入手ポイントはどんどん割り振っていく。

1年の基本スケジュール

- 4月 1週～シーズン開幕
- 10月 3週～秋季キャンプ
- 12月 1週～シーズンオフ
- 1月 2週～自主トレ
- 2月 1週～春キャンプ

上記のように、1年は大きく5つの期間に分かれている。それぞれ実行できる練習内容が異なるので注意。キャンプ中のみ行える総合練習は効率がいいぞ。

チェック1 ケガ・病気には最大限の注意を

ケガと病気は育成において最大の敵。とくに脱臼など、治療に1ヵ月以上かかるケガは能力値も大幅ダウン。タフ度と体力にはつねに気を配ろう。

⬆事故率が5パーセントを超えたら危険。

チェック2 監督評価がクリアーの分かれ目

11月4週の契約更新イベント時に、監督評価が低いと球団からクビを宣告されてゲームオーバー。この時期を目安に監督評価を高めておこう。

監督評価が上がるトレーニング	
共通	ランニング、ストレッチ、総合練習、筋力トレーニング
野手	ダッシュ、トスバッティング、ノック
投手	投げ込み、シャドーピッチング

11種類のトレーニングを効率よくこなそう

練習内容の内訳は、野手専用が4種に投手専用が3種、両者共通のものが4種で合計11種類。タフを最大まで上げたら、能力上昇値が高いものを優先してくり返し練習しよう。時期限定のものは効率がいいぶん回数を重ねられないのがデメリットだ。

最初の1ヵ月は絶対にケガをしない！

1年目の4月中はケガをしないというのは、すでに『パワポケ』シリーズの通例になっている。体力が少なくても無理がきくので鍛えまくれ。

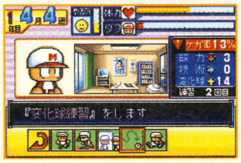

⬆4週間は休みなしで練習できる。

ランニング 共通

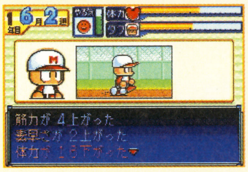

⬆筋力がアップ。タフ度も大きく上昇する。

ストレッチ 共通

⬆筋力と技術、タフが度が上昇するぞ。

総合練習 共通

⬆技術を中心にすべての能力が上昇する。

筋力トレーニング 共通

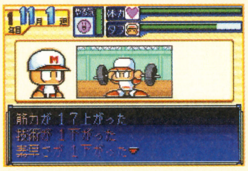

⬆筋力が大幅アップ。ほかが少しダウン。

素振り 野手

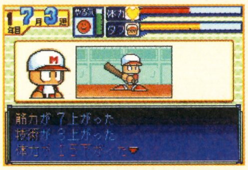

⬆筋力が大きくアップ。技術も上がる。

ダッシュ 野手

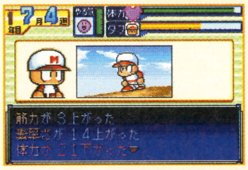

⬆筋力が少し、素早さが大幅にアップ。

トスバッティング 野手

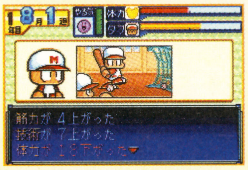

⬆技術がアップする。筋力も少し上昇。

ノック 野手

⬆技術を鍛えるならコレ。素早さも上昇。

投げ込み 投手

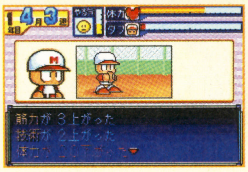

⬆技術がアップ。筋力も鍛えられる。

シャドーピッチング 投手

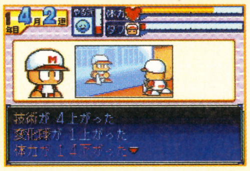

⬆技術が大きく上がる。変化球も上昇。

変化球練習 投手

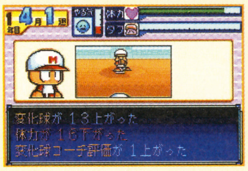

⬆変化球が大幅アップし筋力が落ちる。

同じトレーニングをくり返すといいことが！

何度も同じトレーニングをくり返すと、少しずつ入手経験値がアップしていく。"継続は力なり"だ。

コーチコマンドとミニゲーム

コーチコマンドで得られる能力値は練習よりも小さいが、さまざまなメリットもある。コーチと仲よくなれば、意外な展開が待つ!?

コーチの指導を受けて能力アップ

1年目5月1週から使えるコーチコマンドは、筋力、技術、素早さ（投手の場合は変化球）のエキスパートである3人のコーチに相談しに行く、というもの。ひとクセもふたクセもある連中ばかりだが、通い続ければ多くのメリットがあるぞ。

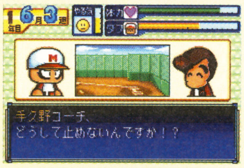

⬅筋力コーチと素早さコーチは犬猿の仲。

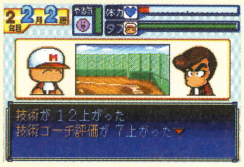

➡評価が上げて苦手な能力を鍛えよう。

コーチコマンドのメリット

ケガの心配がない

コーチコマンドはどんなに体力が少なくてもケガをすることなく能力をアップさせられる。

⬅体力回復の定期イベントまえに有効。

イベントが発生

同じコーチを何度も訪ねると、関連イベントが発生することがある。思わぬトクをするかも。

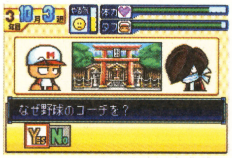

⬅知られざる衝撃の事実が明らかに。

ミニゲーム攻略編

1年目のノルマを達成するとオフ期間になり、約1ヵ月間は練習できなくなる。この時期以降、コーチのところに行くとミニゲームが発動。クリアーするたびに難しくなっていくが、最後までやりとおせばうれしいごほうびがもらえるぞ。失敗しても能力と評価は上がるので、積極的に通ってチャレンジしてみよう。コーチごとにまったく違うミニゲームを遊ぶことができるのだ。

ノルマ達成後にプレイ可能

⬆12月以降はミニゲームがスタート。プレイ後はメニューにも追加される。

4回クリアーでアイテムゲット!

⬆4回同じミニゲームをクリアーすれば特殊能力をもらえる。挑戦せよ。

技術コーチ　手久野正巳

筋力、技術、素早さのバランスを大事に考え、基礎ができていないうちは厳しい。鬼鮫コーチと迅雷コーチの仲の悪さに気をもんでいる。

ミニゲーム　弾出る飛行機ぴゅんぴゅんぴゅん2

前作『パワポケ4』にもあったシューティングゲームの続編。敵を倒すと出現するカプセルで4種類の武器を変更しながら、時間内にボスを撃破するのが目的だ。前方に貫通力のあるレーザーが強力。後方から敵が出現する場面では、追尾能力のあるホーミングが役に立つぞ。

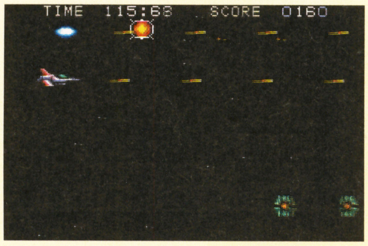

⬅難易度が上がると敵が固くなるうえに、弾が速くなる。

武器を使い分けて進め！

筋力コーチ　鬼鮫清次

選手たちに指導するだけでなく、みずからも筋力の鍛錬を欠かさない熱血コーチ。いっしょにトレーニングを続けていくと、思わぬ一面が……。

ミニゲーム　ハコ de グチャッ

上から降ってくるブロックを押したり叩いたりしながら、積み上がらないようにひたすら消していくアクションパズル。同じ色のブロックが3つ並ぶと消え、連鎖させれば高得点が得られる。叩いても壊せない×ブロックと、3回叩く必要がある灰色ブロックをうまく処理しよう。

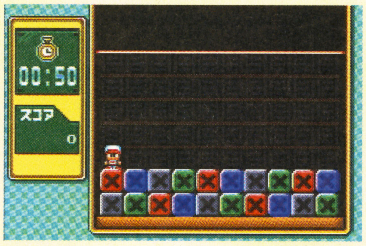

⬅とにかく上まで積み上がらないようにすることが大事だ。

同色のブロックを3個並べて消せ!

素早さコーチ　迅雷隼人

忍者装束を着ていて、素顔も覆面で隠している謎に包まれたコーチ。モグラーズの素早さコーチは世を忍ぶ仮の姿とか。その正体とは!?

ミニゲーム　見切ってシュッシュシュッしゅー

障子のスキマを通り過ぎる忍者を手裏剣で落とす。通過した瞬間にボタンを押せばいいだけだが、フェイントを使うのでなかなかやっかい。3回ミスするとゲームオーバー。難易度が上がると障子のあいだが狭くなり、フェイントを多用するようになる。神経を集中してチャレンジ。

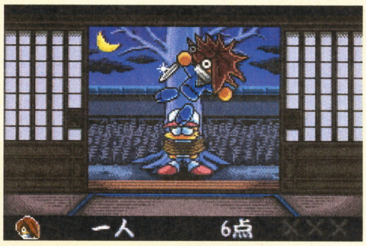

⬅30ポイント獲得でクリアー。4回目はかなり難しくなるぞ。

タイミングが命!

はみだしおたより

世界平和！（青森県・マリーオ）

●日本だけでなく、世界の平和を願うとは！　キミは将来、立派な大人になれるぞ！

うろつきコマンドでイベントを楽しもう

うろつきコマンドで行ける場所は6ヵ所。いずれも個性的な登場人物やイベントが用意されているので、練習の合間に通ってみよう。

同じ場所に通いつづけるのが基本

1年目の6月1週から街のスポットへ出かけられる、うろつきコマンドが使える。同じ場所に何度も通っていれば、イベントが進行するぞ。

←モグラーズ寮は、誰がいるかがすぐにわかる親切設計。

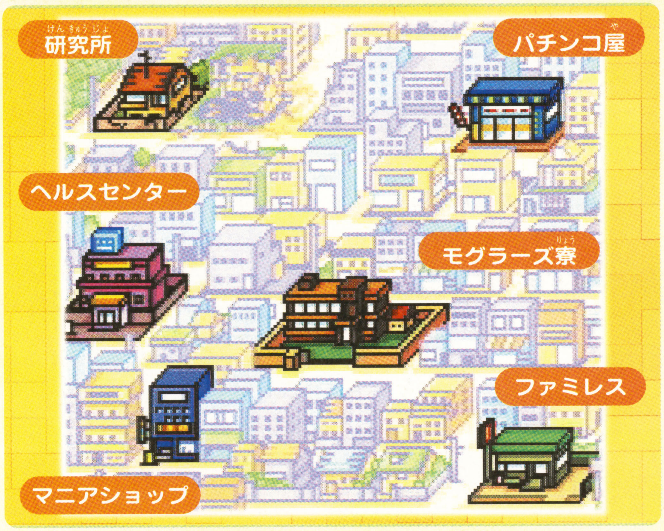

モグラーズ寮

モグラーズ寮のチームメイトに会いに行く。仲間評価が上がりやすい。

←イベントは千差万別。狙い撃ちできるのが利点。

ヘルスセンター

プールやサウナでリフレッシュ。鬼鮫コーチの関連イベントも発生する。

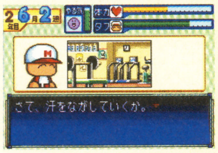

←やる気や体力が回復。トレーニング機器もある。

マニアショップ

凡田君ご用達のお店。マニアグッズが多数あり、マニアポイントが急上昇。

←イベントを進めると、店長の磯田の意外な過去が。

研究所

怪しげな博士とその部下であるロボットやバッタ男が住む研究所を訪ねる。

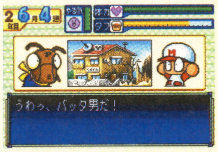

←地下には謎の機械。巨大ロボット建造の噂もある。

ファミレス

店員の星野めぐみや店長の関連イベントが発生。めぐみ狙いなら通おう。

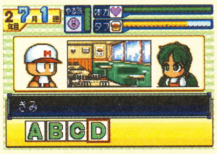

←めぐみとの仲を発展させるには不可欠なスポット。

パチンコ屋

パチンコ屋に遊びに行く。常連客の大橋吉江の関連イベントなどが起きる。

←旧パワプロ君の悪友、塚本と出会うこともあるのだ。

モグラーズ・チームメイト紹介

互いに切磋琢磨し、一軍昇格を目指すドリルモグラーズのチームメイトたちを紹介。個性的な8人と力を合わせて勝利を目指すのだ。

チームワークで試合を乗り切れ!

チームメイト関係のイベントは、モグラーズ寮のうろつきやランダムイベントが大半を占める。仲間評価は試合での勝ちやすさに大きく影響するので、イベントが発生したら慎重に行動を選ぼう。トスバッティングや総合練習でもアップするぞ。

仲間評価を上げると

←仲間評価をふだん高めておけば……。

➡試合で有利。期待に応えてさらに上昇。

試合にも影響する

ドリルモグラーズが買収

←11月3週に大神グループに買収される。

➡球団名変更とともに大神が入団する。

大神モグラーズに!

ドリルモグラーズ チームメイト一覧

凡田 大介

主人公のよき理解者(?)でもあるシリーズお約束のパートナー。マニアポイントが上がるイベントが多い。

水木 卓

『パワポケ2』にも登場したチームメイト。若手に追い上げられて二軍落ちしたが、1年目に一軍に昇格する。

馬井 遊二

社会人野球からマリーンズに入団後トレードでモグラーズへ。ギャンブル好きで、主人公をちょくちょく誘う。

諸星 須賀男

筋力だけを評価されて入団した巨漢。入団2年目の若手で、練習のスキを見つけては何か食べてばかりいる。

大神 博之

モグラーズを買収した大神会長のコネで入団するが、その実力は折り紙つき。日の出高校出身の超高校級選手。

斎藤 勇

主人公の後輩ながら、一軍にも何度か昇格している。主人公が「斎藤くん」と呼んだことに違和感を感じる。

古沢 小一郎

『パワポケ2』では選手として活躍したが、腰痛で引退。ヘッドコーチを経てモグラーズの二軍監督となる。

北条 洋平

かつてスター選手として鳴らしたが、体力と能力の衰えを感じて引退。その後、高い人気を買われて監督になる。

リンクは俺よりもカッコイイ。(千葉県、イケメン) ●え? そうなの? けっこうキミもカコイイけど。もちろん予想ですけど……。

試合イベントについて

好成績を残せばノルマ達成が非常に楽になる。さらに試合数が増えてますます評価がアップ。この良好な循環がいい選手を作るヒケツだ。

試合での活躍がすべて！

試合はノルマ達成の大チャンス。活躍すれば評価と能力がアップ！ さらにチームが勝利すれば、来期は早いうちから試合が組まれ、スタメン出場できるなどいいことばかり。自分の能力と仲間評価をバランスよく上げることが大切だ。

⬆チームの勝利と自分の活躍。このふたつをうまく両立させるのだ。

1年目

1年目は6月1週と9月1週の2試合。このどちらかで活躍できないとノルマ達成が難しくなる。命運を決める大事な年だ。

2年目

1年目の2試合でいい結果を残せれば、2年目では早い段階で試合に出場可能になる。単純に出場試合数が増えるのだ。

3年目

3年目も同様に、2年目の評価で開幕戦に出場可能かどうかが決まる。リーグ優勝し、日本シリーズ制覇が最終目標だ。

守備テクニックは不要！ 試合イベントでプレイヤーがやるべきこと

野手の場合

野手が試合で行うのは、自分の打席のバッティングのみ。ランナーがいる場合は、自分がアウトになってもランナーを返すことができれば評価対象になる。打つときは引っ張るか流すようにして、ライン際を狙うと長打になりやすい。

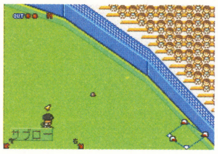

⬅早めを意識して強振で振り抜け。

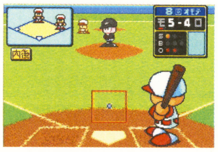

➡ランナーが多いときはチャンス。

評価対象 安打数、本塁打数、打点

ポイント ミートよりパワーを

ロックオンを有効にしているなら、多少ズレていても芯で捉えてくれるので、ミートは無理に上げなくてもいい。それよりもパワーを重視したほうがヒットが出やすいぞ。

トピック ロックオンなしは？

ロックオンなしの場合は、パワーの初期値が高いメリットがある。そのかわりミートを育てないと安定したバッティングが難しい。カーソル合わせに自信があるならこちらを選ぼう。

投手の場合

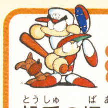

投手の場合はヒッティングがないかわりに、限界まで投球を続けることになる。打ち込まれると交代させられてしまうので、粘り強いピッチングが大切だ。コーナーをついて、ていねいに投げ込んでいこう。

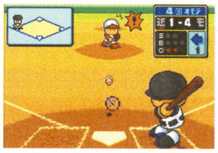

⬅スタミナとコントロールが重要。

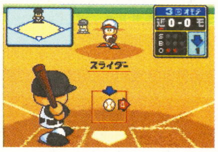

➡変化球はスタミナの消費が激しい。

評価対象 投球回数、奪三振数、自責点

ポイント スタミナを重視

投手が重点的に育てたい能力はスタミナ。打ち込まれたときだけでなく、スタミナ切れの場合も降板させられるからだ。イニング数と奪三振数のふたつに関わるので優先的に高めていこう。

トピック 緒戦がヤマ場

投手は、すべての能力が低い1年目が、もっとも難しい。スタミナや制球力、さらには決め球もない状態で投げなくてはならないからだ。1年目を乗り切れば、逆に高い評価が得やすくなるぞ。

選手作成後のお楽しみ

選手作成後に、続々とゲームモードが追加されていくのも『パワポケ』シリーズの魅力。今回は戦国時代の国盗りゲームが遊べるぞ。

新たなゲームモードが追加

サクセスで決まった人数の選手を作成すると、その選手を使って遊ぶモードが出現するのは、もはやシリーズ伝統。今作では右のふたつのモードが追加されるぞ。

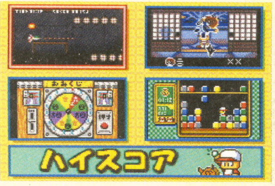

⬅ミニゲームもおまけで遊ぶことが可能。

サクセス忍者戦国編

陣地を広げながら3つの珠を集めよう

戦国時代を舞台に国盗りをするモード。水虎、火竜、月光の3つから好きな里を選び、3つの里に散らばった心・技・体の3つの珠を集めるのが目的だ。

⬇忍者を雇い、部隊を編成して領地を広げていくのだ。

⬆戦闘は前回のようなRPG形式で進行。敵は強力だ。

俺のペナント

作成選手で140試合を戦い抜け！

作成した選手を好きな球団に入団させ、ペナントレース140試合を戦わせるモード。試合終了後には経験値がもらえ、これを使って能力アップが可能。

⬇経験点を消費して選手をパワーアップさせよう。

⬆能力が低すぎると活躍の機会が、あまりもらえない。

はみだしおたより

元気があればなんでもできる！（神奈川県・イノキ）●危ぶむなかれ！ 迷わず行けよ！ 行けばわかるさ！ ありがとう〜！

ゲームボーイアドバンス

アクション・RPG	2002年12月6日発売	カプコン	ゲームボーイアドバンス専用	モバイルアダプタGB対応
冒険	価格4800円	プレイ人数・1〜2	バックアップ機能つき	容量64メガ
			通信ケーブル対応	

はみだしおたより

努力すればロックバスターが撃てるようになるんでしょうか。(秋田県・ロッカ)

●え? Bボタンを押すだけで撃てるけど?

バトルネットワーク ロックマンエグゼ3

ゲーム中盤から後半を攻略 エキストラコードも紹介しちゃうぞ!

今回は、第5話から第7話までの攻略法を掲載する。第7話までにプレイできるボスナビV2、V3の出現場所やエキストラコードも必見だぞ!

第5話 命を守れ!

第5話の目的は、わんがん病院に入院しているまもるを救うため、病院のシステムに潜入したプラントマンを倒すことだ。病院内はアイテムが多いので、第5話が始まったらすぐ回収しよう。また、虎吉の依頼を手伝うシーンは、74ページの依頼イベント一覧を参考にすること。

ココにプラグイン可能

➡テレビのまわりも調べておくといい。依頼でも来ることになるぞ。

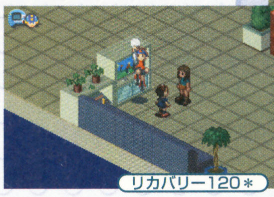

⬆おちゃが売っている自販機にもプラグイン可能なのだ。

⬇やいとが入院している病室のベッドにもプラグインできるぞ。

⬆病院の3Fにあるイノチの木のてっぺんにHPメモリが隠されている。用がなくてもとりあえず3Fに行って取っておこう。

ココを調べてアイテムゲット!

⬇病院の看板を調べれば、レギュラーUP2が入手できる。

⬆病院ロビーのピンク色の扉を調べればチップゲットだ!

チップトレーダースペシャル

ロビーには、チップトレーダースペシャルが設置してある。ここでしか入手できないチップも多いので、暇を見つけてトライしよう。

⬅レアチップや特定のコード、ナビチップも入手可能。

コオリホウガンM入手法

ビーチスクエアで購入できるアイムフィッシュを装備してジゴク島エリアをうろつけば、コオリホウガンMを持っている敵が出現するぞ。

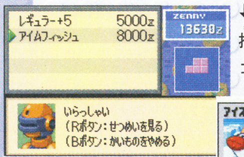

⬆アイムフィッシュを装備して、ジゴク島エリアへGO!

⬇コオリボウガンMを持っているのは、このコルドボルズだ。

進行チャート

秋原小学校	やいとのお見舞いに行く
病院ロビー	受付に話しかける
病室	やいとに話しかけるとおちゃを買ってきてと頼まれる
病院ロビー	自販機を調べておちゃを入手すると看護婦にまもるを捜してきてと頼まれる
しおさい海岸	まもると話す
病室	やいとにおちゃを渡す
熱斗の家	虎吉と話しているとデカオからメールがくる
公園	デカオと虎吉がネットバトルをする
科学省ロビー	虎吉の4つの依頼をすべてクリアーするとお礼としてフォルダ2をもらえる
熱斗の部屋	寝る
5A教室	クラス全員に話しかけると先生からデカオが引っ越すことを伝えられる
デカオの家	デカオを見送る
熱斗の部屋	まもるからメールがくる
しおさい海岸	まもると話していると、まもるに発作が起きる
病院3F	看護婦に助けを求める
しおさい海岸	まもるは病院に担ぎ込まれる。そして熱斗はまもるの欲しがっていたコオリボウガンMを捜しにいくことにする
ビーチスクエア	プログラムショウニンからアイムフィッシュを購入する
ジゴク島エリア	アイムフィッシュを装備してコルドボルズと戦いコウリボウガンMを入手する
病室	まもるにコオリボウガンMを渡す
熱斗の部屋	寝る
熱斗の部屋	まもるの容態が急変したとのメールがくる
病室	まもるの様子を見に行く
病院3F	手術室の前でまもるの手術を見守る。その途中いったん3Fから出ると事件発生
病院3F	非常口のセキュリティシステムにプラグイン
病院の電脳1	エナジーチェンジを使って電脳の木を燃やしつつコントロールパネルまで進み、ウイルスを倒す
病室	窓から外へ出る
病院ロビー	看護婦から地下室のカギを入手する
地下室	イノチの木育成システムにプラグイン
病院の電脳2、3	エナジーチェンジを使って電脳の木を燃やしてプラントマンのいるところまで進む
病院の電脳5	プラントマンと対決

©CAPCOM CO.,LTD.ALL RIGHTS RESERVED.

病院の電脳で事件解決!

病院の電脳には、ところどころに電脳の木が生えていて通れないようになっている。これはエナジーチェンジを装備して木の前でAボタンを押し、炎属性のチップを消費することで燃やすことができるのだ。

エナジーチェンジで木を燃やそう

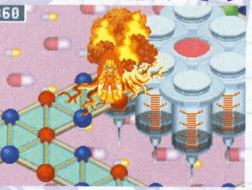

⬆➡このプログラムくんと話せばエナジーチェンジをもらえる。あらかじめいらない炎系チップを買っておくと楽。

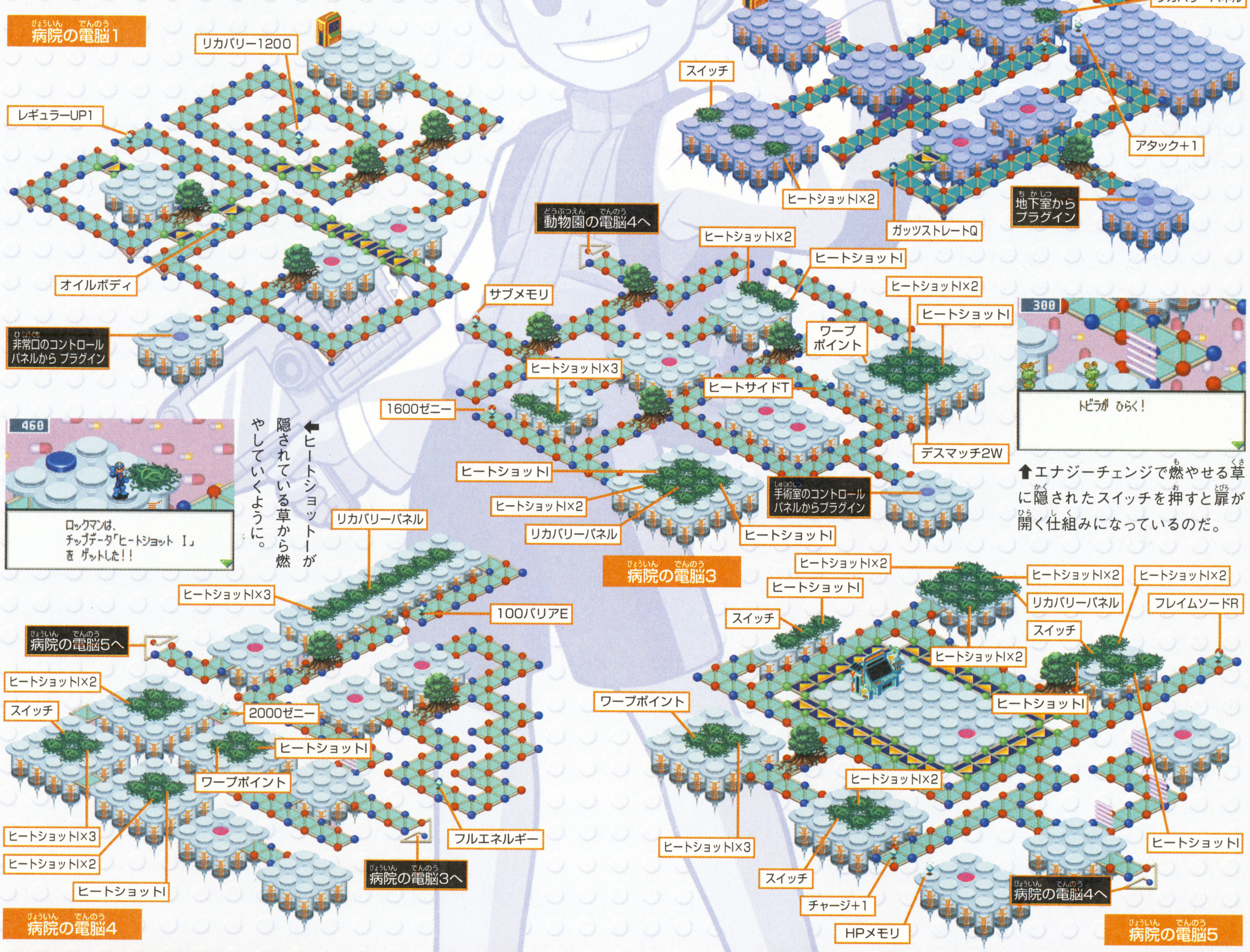

⬅ヒートショットIが隠されている草から燃やしていくように。

⬆エナジーチェンジで燃やせる草に隠されたスイッチを押すと扉が開く仕組みになっているのだ。

ボス プラントマン

炎属性が弱点なので、トーテム1やフレイムソード、ランダムメテオで攻撃しよう。ツタ攻撃は、チャージのレベルを上げておけばチャージショット2発で破壊できる。体力が少なくなると混乱状態になる花粉を撒き散らすつぼみを出現させてくるが、エリアスチールなどを使って自分のフィールドを広げて避けるといいぞ。

炎属性で攻撃しよう!

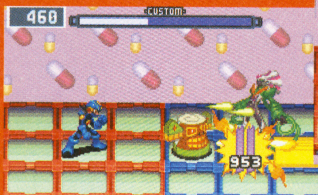

⬆炎属性のチップで攻撃すれば、倍のダメージが与えられる。フォルダにたくさん入れておこう。

⬅ツタはチャージショットで倒すのがベスト。ツタの進むスピードは遅いので焦らず狙い撃ちして速く倒そう。

➡花粉を食らって混乱状態になると、ロックマンの進行方向がおかしくなってしまうので、エリアを広げて避けるように。

はみだしおたより 問題です。ファミ通キューブ+アドバンス÷2は？（愛媛県・桑迫静香）●2分のアドバンス+ファミ通キューブかな。

第6話 灼熱のバトル!

第6話ではヒノケンの仕事を手伝うことになる。わりといろいろな場所に行かされるので、ヒノケンからのメールをしっかり読んで目的地を目指そう。また、ラストのフォルテ戦は絶対に勝てないので、無駄に何度も挑戦しないように。

⬅どこに行けばいいかわからなくならないように、しっかりメッセージを読むように。

進行チャート

公園	熱斗が表彰されることになる
メトロ科学省駅	コサックにお礼を言う
ウイルス研究室	表彰を受ける
科学省ロビー よかよかエリア2	科学省に就職したヒノケンの仕事を手伝うことになる
ビーチエリア1、2	悪ナビ2体を倒す
科学省エリア1	ビーチエリア1に1体、ビーチエリア2に2体いる悪ナビを倒す
秋原スクエア	悪ナビを倒すと秋原スクエアに来い、とのメールが届く
病室	灰色のナビから忠告を受ける
病院2F	まもると話すとWHPコードがもらえる
ウイルス研究室	ヒノケンの仕事を手伝うことになる
科学省エリア1	ヒノケンに話しかけてファイアデータ入手
ウイルス研究室	プログラムくんにファイアデータを渡す
科学省ロビー	ヒノケンに話しかけて一緒に科学省ロビーへ行く
じはんきの電脳	ヒノケンに話しかけてヒートデータ入手
科学省ロビー	プログラムくんにヒートデータを渡す
パパの研究室	ヒノケンに話しかけていっしょにパパの研究室へ行く
コンピュータの電脳	ヒノケンに話しかけてフレイムデータ入手
パパの研究室	プログラムくんにフレイムデータを渡す
熱斗の部屋	ヒノケンに話しかける
メトロ科学省駅	科学省で事件発生
秋原エリア、科学省エリア、よかよかエリア	職員に話しかけるとヒノケンからの挑戦を受けることになる
ビーチエリア	それぞれのエリアに3本ずつ火柱が出現するので、それをエナジーチェンジを使ってすべて消す
ウラインターネット3	中盤まで進むと謎の気配を感じる
ウラインターネット3	道を塞いでいる悪ナビを倒す
ウラインターネット3	地震が起こって道が裂けるので回り道して進む
ウラインターネット3	フレイムマンと戦う
ウラインターネット3	フォルテと戦う
パパの研究室	パパを救いに行くがパパが倒れる
病院2F	パパが入院することになる
熱斗の部屋	寝る

WHPコードを使う

⬅WHPコードは、ビーチエリア2と病院の電脳間の行き来を可能にする。

➡解除できるのはコレ。奥にはスピンパーツのスピンピンクがあるぞ!

ヒノケンに協力!?

⬅ヒノケンから預かったファイアデータを渡すのはこのプログラムくんだ。

➡ヒートデータを渡すプログラムくんはこの中。

⬅フレイムデータを渡せば仕事完了。マグマステージTがもらえるぞ。

再びエナジーチェンジの出番

各エリアに出現する炎はエナジーチェンジを装備して、炎の前でAボタンを押し、水属性のチップを消費することで消すことができる。いらない水属性のチップを買っておこう。

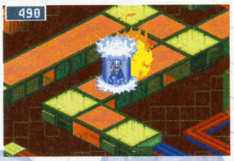

⬅いらない水属性のチップがなければ拾うか買うかしよう。

➡各エリアの炎を消し終わるとメッセージがある。

5～7話でプレイ可能となる依頼イベント

5～7話でプレイできる依頼イベントを掲載する。WWW－IDや拡張メモリなど、貴重なアイテムが入手できるので要プレイだ。また、ユーモアセンスは温泉からプラグインした先にいるナビに使う。

5～7話でプレイ可能となる依頼イベント一覧

依頼名	依頼人のいる場所	依頼内容	報酬
チップをとどけてくれんかの?	よかよか村 旅館前の坂の下	依頼人のチップをテレビ局にいる男に渡し、そのあともう一度依頼人のチップを預かり秋原スクエアのナビに渡す	アクア＋30*
ゆうじんをさがしてください	秋原町公園	よかよかエリアにいるナビに連絡をとり昔の友だちを捜す	レギュラーUP3
電脳スタントマンぼしゅう!	ビーチエリア1	スタントのネットバトルを5回こなす	HPメモリ
ぼうどう　ちんあつ	テレビ局ロビー	ウイルスを撒き散らすナビを止める	ウラのわりふ
データかいしゅう	秋原小学校 職員室	科学省エリアにいるプログラムがなくしたほけんデータを秋原エリア2から持ち帰る	ヘビーゲージ*
てにおえません、どなたかおチカラを	秋原小学校 校長室	校長ノートPCの電脳に仕掛けられた爆弾をすべて解除する	バッドメディスンB
コンドルさがし	よかよか村 動物園	動物園からいなくなった秋原町にいるコンドルを捕まえてくる	サブメモリ
リハビリに　つきあってくれ	わんがん病院 テレビの電脳	4体のウイルスを倒す	ユーモアセンス、WWW－ID
むかしのごしゅじんさま	科学省じはんきの電脳	中古のナビの昔の持ち主を捜す	スチールリベンジY
ぼうそうゾクの　とりしまり	よかよかスクエア	暴走族を倒す	かくちょうメモリ
すてウイルス、ひろってください	科学省エリア2	バグのかけら50個と引き換えにウイルスをもらう	ラビリー・ハイラビリー・メガラビリー

ウラインターネットへ突入!

ウラインターネット3への道はちょっと複雑なのでマップで確認しながら進もう。また、ウラインターネット3に入ったら右上へ進み地震のデモを見てから回り道してフレイムマンのところへ行かなければならない。

⬆この場所に来ると、インターネット内で地震が発生し地割れが起きる。このあとにフレイムマンのいる場所を目指そう。

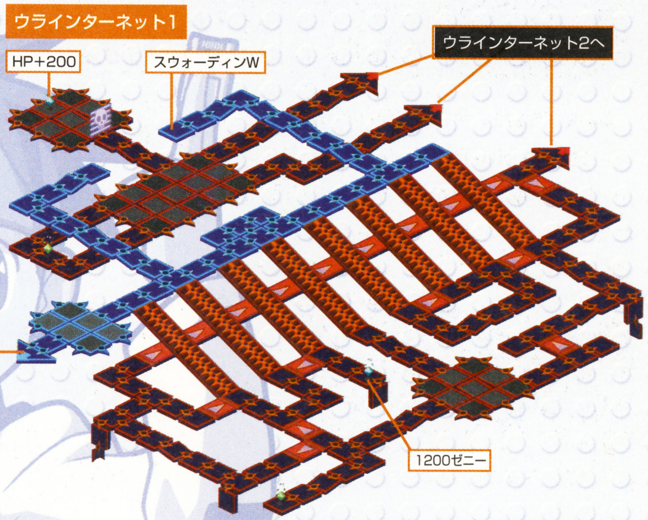

ウラインターネット2

ウラインターネット2

ウラスクエアへの道

ウラスクエアへの道は悪ナビが塞いでいる。第7話で入手するブラックマインドを装備していないと通してくれないぞ。

➡第6話では絶対に通れない。無視して先へ進むように。

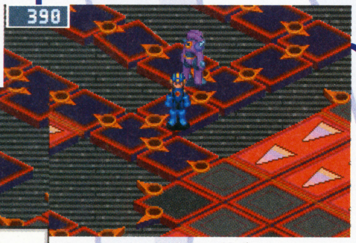

⬆ブラックマインドを装備していればどけてくれる。そのあとは自由に通れる。

ボス フレイムマン 火を消しつつ戦おう

奥のロウソクに緑の炎が灯っていると無敵、赤だとウイルスが出現するので、まず炎を攻撃してから本体を攻撃するように。弱点はアクア属性のチップなのでアクアソードなどが有効だ。

➡チャージショットでロウソクの火を消そう。

⬆ブーメラン系のチップを使えば一気に両方のロウソクを消せるので便利だ。

ウラインターネットのセキュリティキューブ

ウラインターネットの中に点在するセキュリティキューブは、特定のボスナビのV3を倒すと解除できるようになるぞ。

⬅V3を倒したあとに調べればキューブは消え去る。

はみだしおたより
イチローにひと言……ゲームキューブ打つなヨ。(東京都・水ワリオ)
●あれはきっとイチローが打っても壊れないほど頑丈だよ、ってことをアピールしてるんじゃないかな?(絶対違う)

はみだしおたより

昨日、ファミ通キューブを枕にして寝ました。（大阪府・薔薇ピリカ）●広辞苑のほうが寝やすいよ。

第7話 潜入ウラインターネット!

第7話では、ウラ ランキング1位になってセレナードに会い、禁断のプログラム、ギガフリーズを入手することが大きな目的となる。そして最後にはドリルマンと対決し、勝つことができればクリアーだ。そのためには悪ナビの操るウイルスを倒して、ウラ ランク戦を勝ち抜かなければならない。悪ナビとの対戦まえは、チップフォルダの整備とフルエネルギーなどのサブチップの購入、セーブを絶対に忘れないようにしよう。また、悪ナビと話すときにブラックマインドを装備していれば、貴重な情報を提供してくれるものもいるので積極的に話しかけよう。

➡悪ナビが放つウイルスとの連戦になる。回復チップを多めに装備しておくといいぞ。

ブラックマインドを装備して話そう

⬅炎山からもらえるブラックマインドを装備して話す。

ウイルス飼育機

⬆特定の場所に出現する安全なウイルスを捕まえてきて、ここでチップ化する。

進行チャート

熱斗の家	外に出ると炎山がやってくる
病室	パパと話していると科学省からメールが届く
科学省ロビー	炎山に話しかけると、ブラックマインド入手
ウラスクエア	ブラックマインドを装備して悪ナビと話して、ウラランキングのヒントをもらう
ウラスクエア	石像の前に行くとウラランキングのバトルが始まる
ウラインターネット1～3	このエリアにいる悪ナビをすべて倒すとランカーへの挑戦が始まる
ジゴク島エリア	マントナビに話しかけウイルスを倒すとランク10位になる
動物園の電脳2	悪ナビが放つウイルスと4連続バトル
病院の電脳2	9位のナビに話しかけると9位にランクアップ
ウラインターネット3	マントナビに話しかけるとビーストマンとバトル開始
ウラインターネット3	ウイルスとバトル。勝てば8位に昇格
校長PCの電脳2	7位のナビに話しかけるとクイズを出される
病室	千羽鶴を調べておりヅルを入手
校長PCの電脳2	7位のナビに話しかければ7位にランクアップ
秋原スクエア	掲示板を読むとランク3位の挑戦を受けることになる
ウラインターネット4	ランク3位のコピーマンが化けたガッツマンと戦い、勝てばランク3位に昇格
ネットバトルマシンの電脳	ミストマンとバトル。勝てばランク2位に昇格
秘密の洞窟	中に入ってウラインターネットサーバーにプラグイン
ウラスクエア	禁断のプログラム入手
ウラインターネット5	ドリルマンとバトル

スピンパーツを集めよう

特定の色のプログラムパーツをL、Rで回転させて配置できるようになるキーアイテム、スピンパーツ。これがあればプログラミングもかなり楽になるので絶対に入手しておこう。右の表で紹介したスピンパーツは第7話までに入手できるものだ。これ以外にもうひとつ、第8話でウラインターネットのあるプログラムくんに話しかけることで入手できるスピンパーツも存在するぞ。

7話までに入手可能なスピンパーツ

パーツ名	入手法
スピンイエロー	依頼"ドラむすこをこらしめておくれ"をクリアーする
スピンピンク	ビーチエリア1のWHPコードで解除できるセキュリティキューブの奥の紫色のミステリーデータを開く
スピンオレンジ	第6話までゲームを進め、しおさいかいがんの左端に隠れている女の子に話しかける
スピンパープル	第7話までゲームを進め、ビーチストリートのブティックの柱の裏に隠れている女性に話しかける
スピンホワイト スピンレッド スピンブルー スピングリーン	ナンバートレーダーで入手

7話までに出現するボスナビV2、V3

ボスナビV2は各エリアの特定の場所に、V3は特定のエリアにランダムで出現するのだ。出現場所は下の表を参考にしよう。また、V3チップはV3ナビをレベルSで倒すと入手できることがあるぞ。

ナビ名	バージョン	出現場所
フラッシュマン	V2	秋原エリア3
	V3	秋原エリア2にランダムで出現
ビーストマン	V2	科学省エリア1
	V3	イヌごやの電脳でシノビダッシュ使用時にランダムで出現
バブルマン	V2	よかよかエリア1
	V3	HPが減少し体力表示が赤の状態でビーチエリア1にランダムで出現
デザートマン	V2	ビーチエリア1
	V3	旅館うらかわのきゃく室/ふるいTVの電脳にランダムで出現
プラントマン	V2	ウラインターネット4
	V3	病院の電脳3にランダムで出現
フレイムマン	V2	ウラインターネット5
	V3	よかよかエリア1にランダムで出現

はみだしおたより

お前は誰だ!? そして俺は誰……? 思い出せないいいいっ!!（青森県・ミニボボ）

●思い出せないときは、無理に思い出そうとしないほうがいいんじゃないかな。疲れるし。

ウラランク1位を目指せ!

ウラ ランク戦では、コピーマンが化けたガッツマンやミストマンなど、強力なナビと戦うことになる。ガッツマン戦後は、すぐウイルスと戦うことになるので倒すまえにHPを回復させよう。

⬆コピーマンはガッツマンV3に変身して戦う。いままでよりもはるかに強いぞ。

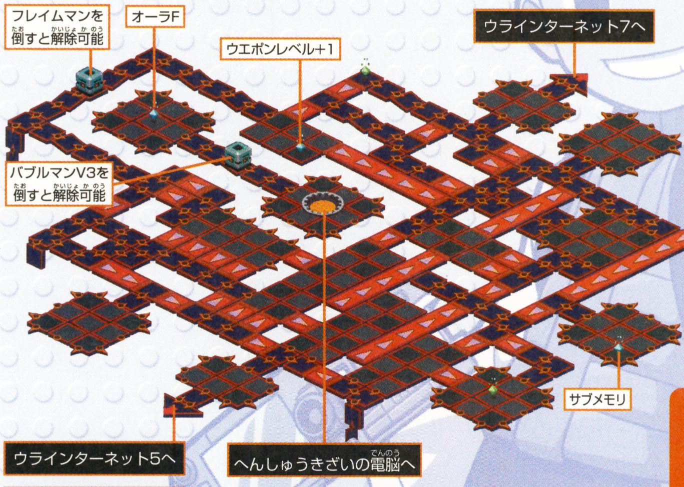

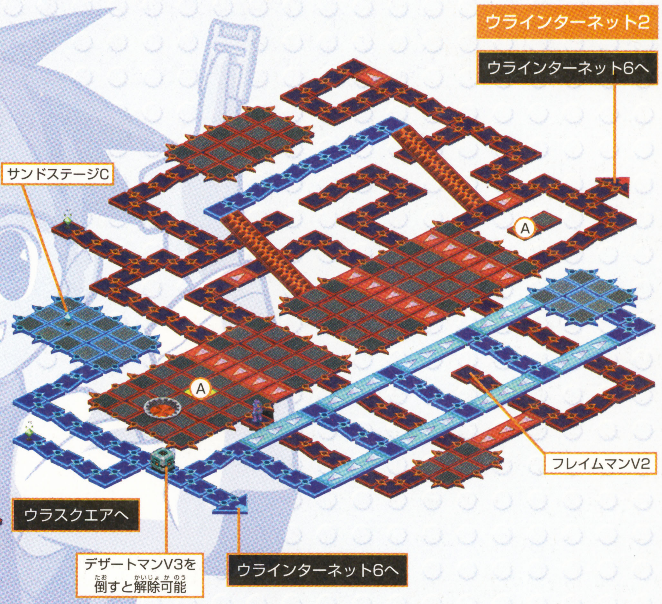

⬆この奥ではグレートハンマーが入手できるが、後回しでもいいだろう。

バグのかけら交換屋

ここでは、バスターの能力は最高になるバスターMAXが売っているが、装備するとバグ状態になるので、それを回避する手段を得てから買おう。

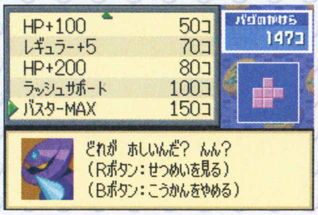

⬆バグのかけらで交換できるものはどれも貴重。よく考えて必要なものを買おう。

ミストマン

最初は、こちらの左右いずれかに出現してパンチ攻撃を仕掛けてくるので、す速く移動してソード系で攻撃しよう。動き回って逃げられるようにエリアスチールで自陣を広げ、敵本体のランプを追い詰めて攻撃すると、わりと楽に倒せるぞ。

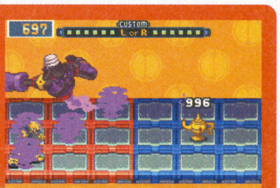

➡す速く上下にかわして反撃だ!

⬅エリアを広げれば攻撃&防御が楽に。

ドリルマン

攻撃範囲の広いソードで攻撃

正面のドリルは無敵なので、ダメージを与えるチャンスが少ない。突進してきたところを攻撃範囲が縦に広いソードですれ違いざまに斬るのが有効だ。また、ソード、ワイドソード、ロングソードで発動するドリームソードでダメージを与えるといい。

⬆このくらいの距離でソードを振れば、ちょうどよくドリルマンを斬ることができる。相手をよく見るのが重要だぞ。

➡どれかにドリルマンが隠れているぞ。

⬅ドリームソードで攻撃すれば楽勝だろう。

エキストラコードを入力しよう

改造ツールを入手した状態でプログラムをRUNして、バグがなければ"OK!"と表示されるが、このときセレクトボタンを押して右のコードを入力すると、その名称どおりの効果を持った状態になるのだ!

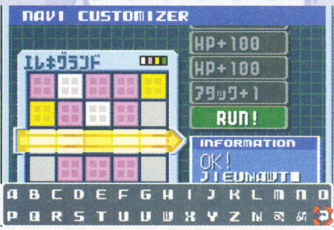

⬅ココの状態で、右のコードのいずれかを入力しよう。バグがあると入力できないぞ。

3つのエキストラコードを紹介!

名称	パスワード
マックスHP+100	JIEU□AWT
アンダーシャツの効果ON	SKJGURN□
シノビダッシュの効果ON	UIEU□NGO

※先月号の78ページで紹介したロットナンバー"フルエネエルギー"に誤りがありました。正しくは"56892168"です。訂正してお詫びいたします。ごめんなさい!

アクション・アドベンチャー	2002年11月21日発売	カプコン	GBAケーブル対応 モデムアダプタ対応 ブロードバンドアダプタ対応
ホラー	価格7800円	プレイ人数・1	使用ブロック数・7

biohazard zero
バイオハザード ゼロ

迫り来るクリーチャーを倒しながら、さまざまな謎を解き進む魅力満載の『biohazard 0』。今回は、礼拝堂でのインフェクティッドバット戦直後から、女王ヒル戦までをまとめて攻略。ストーリーはいよいよ終盤、心せよ!

礼拝堂から処理場までを一挙攻略!!

青のヒルのオブジェ入手

②からフックショットで③へ上り、①でエレベータのブレーカーを上げて地下へ。レベッカにフックショットを持たせ、⑨から⑬に上り、青いヒルのカプセルを入手。⑫と⑩で赤と緑の薬品を採取して剥離剤を作り、青いヒルのカプセルと組み合わせ、青いヒルのオブジェにしよう。これを⑩のエレベータで⑨に送ろう。⑭のスイッチを押せば⑦の壁が上がり通行可能に。

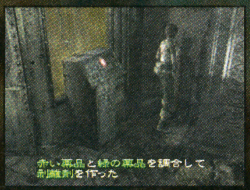

⬅薬品を採取、調合できるのはレベッカだけ。

➡通路の人型ヒルは火炎ビンで倒しておこう。

緑のヒルのオブジェ入手

青のヒルのオブジェで⑥のカギを開け、入力調整コイルを入手。⑧で緑のヒルのオブジェを見つけ、エレベータでパートナーに送ろう。

⬅ここの敵は無視して進んでもオーケー。

ハンター登場

⑪で滅菌剤を入手して⑫で使おう。飼育室のカギを取ったら⑯へ。檻の中にダイヤルがあるぞ。ただし、ここにはハンターが出現するぞ。

⬅アイテムを取ったら、す速く逃げろ!

ロープウェイ発見

ダイヤルで⑤への扉を開け、クレーンを動かせばパートナーと合流できるようになる。出力調整コイルも拾っておこう。合流後はフックショットで⑮へ。ふたつのコイルで④の電源を回復しよう。④に入ろうとするとイベントが発生し、ビリーが行方不明になってしまう。あらかじめ彼のアイテムをレベッカに渡しておこう。ここに出る人型ヒルを倒したら電源を回復しにもう一度⑮へ。

⬅クレーンのブレーカーはここ。

⬆ビリーが行方不明になるまえにアイテム整理をしておこう。

工場へ

④に乗り込み、操作レバーを動かせば研究所から脱出成功。ここにはマグナムが落ちている。忘れず回収しよう。⑰からリフトに乗り⑲経由で⑳へ。UPキーを入手したら⑰へ戻ろう。このとき、ハンターが 体が突然出現するので注意は怠らないこと。この部屋には2度と来ないので、無視して通り抜けてもいい。⑱でUPキーを使えばターンテーブルが上がってくるぞ。

⬅ここのハンターは無視しよう。

⬆ロープウェイでマグナムを発見。ハンターを1撃で倒せるぞ。

マップの注意点

今回攻略している範囲は、研究所、工場、処理場の3ヵ所に大きく分けられる。その中でも処理場は、階層が多く構造が複雑。マップのつながりがとてもわかりづらい。このマップを見ながら慎重に進むといいだろう。また、ハンターが多数出現するエリアなので、強力な武器をつねに持っておくといいぞ。

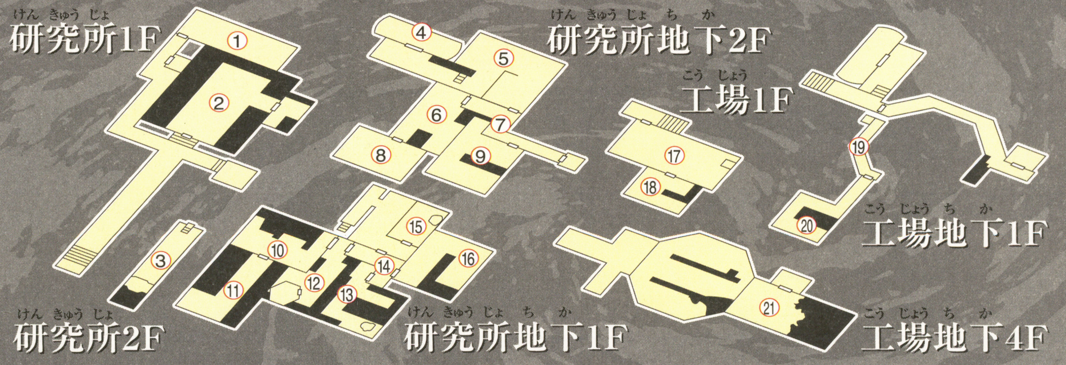

はみだしおたより
牛乳係から黒板消し係になりました。っていうか『ゼルダ』買いました。(島根県・元牛乳係)
●おお、先月号の牛乳係! 黒板消し係はコナコナでツライですか? っていうかワシも『ゼルダ』買いました。

© CAPCOM CO.,LTD.2002 ALL RIGHTS RESERVED.

エンリコとの再会

⑰からターンテーブルに乗り、操作スイッチを押して㉑に下りよう。ここを探索するとエンリコとの再会イベントが発生。そのあと、エレベータを起動するためのカギが入手できるぞ。

⬆ターンテーブルに乗り、さらに地下へと進む。

プロトタイラント登場

エレベータ起動キーを使うと、プロトタイラントが襲いかかってくる。こいつを倒さなければさきには進めないぞ。逃げ道もふさがれてしまうので、弾薬を確保するなど、あらかじめ戦う準備が必要だ。タイラントが攻撃してきたら、向かって右側に避けること。左側に避けると攻撃を食らってしまうぞ。タイラントを倒せばエレベータで処理場へ移動できるようになる。

⬅いきなりタイラントと戦闘になるぞ。

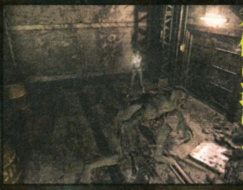

右側に避けろ!

⬆タイラントの右側から背後に回り込んで攻撃を当てよう。

さらに地下へ

エレベータに乗り、処理場へと進もう。㉔でビリーを見つけるイベントが発生するが、合流できるのはもう少しさき。㉓で電源パズルを解けば、リフトの電源が回復するぞ。リフトに乗り㉘へ。

⬆ビリーが見つかるが、さらに下流へと流されてしまう。

ビリー救出

㉖、㉕、㉞、㉝、㉜を経由し、㊲にたどり着くと無事ビリーが見つかる。㉝に戻り、ふたりで協力してバルブハンドルを手に入れよう。入手したら㉗経由で㉒へ。レベッカで赤い薬品を回収するのだ。

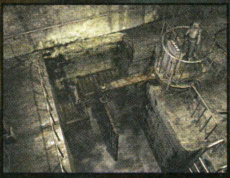

⬆バルブハンドルはふたりで協力しないと取れないぞ。

タイラント再び

㉙、㉚、㉛、㉟、㊱を経由し、リフトに乗って㊻へ。ここで再びタイラントが登場。戦いかたは前回と同じだ。倒したらハシゴで㊵へ。コンピュータの基盤を拾ったら、㊱に戻ってゴンドラを呼ぼう。

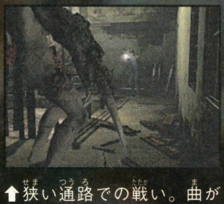

⬆狭い通路での戦い。曲がり角を利用して戦おう。

水門排水

レベッカでゴンドラに乗り㊴へ。水門の操作盤でダムを開くと㊺が通行可能に。ここに出現する巨大カエルに攻撃を受けるとゲームオーバーになるぞ。

バッテリー液入手

㊳で青い薬品を採取、㉒で入手した赤い薬品と調合すると硫酸ができる。さらに、これを工業用水と組み合わせればバッテリー液になるぞ。

フォークリフト

ビリーで㊹を経由して㊸へ。ここでレベッカと合流。棚の上にある高出力バッテリーを取り、バッテリー液と組み合わせよう。㉞まで戻り、フォークリフトにバッテリーを使用して、カードキーを入手。これで㊹から㊷に進もう。

⬆どちらかひとりを荷台に乗せてリフトを操作しよう。

女王ヒル登場

㊶に入るとイベントが発生し、女王ヒルとの直接対決になるぞ。ここに来るまでにしっかりと準備はしておくこと。レベッカは体力が少ないので、攻撃よりも回避に気を配って戦うといい。数発攻撃を当てたらすぐに女王ヒルから離れること。近寄りすぎると攻撃を食らってしまう。女王ヒルを倒すとパイロット抗のカギをふたつ落とすぞ。

⬅ついに本性を現した女王ヒル。強敵だ。

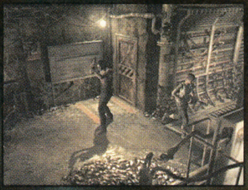

で、でかい!

⬆部屋内の通路をぐるぐる回りながら攻撃を当てていこう。

クリアー後に
エクストラゲーム出現!!
詳細は123ページ!!

はみだしおたより

ジャガと呼ばれてはや4年。どうしたら呼ばれなくなりますか?(東京都・水ピン)

●だからって、人の名前を騙っちゃダメ! ジャガ対策は、授業中にみんなが忘れられなくなるキョーレツなことをしてみよう。るんことか?

パズル	1月10日発売	ナムコ	ゲームボーイアドバンス専用 / モバイルアダプタGB対応
コミカル	価格4800円	プレイ人数・1	バックアップ機能つき / 容量64メガ / 通信ケーブル対応

ことばのパズル もじぴったんアドバンス®

"もじ"をつなげて"ことば"を作る！ 単純明解、でも奥が深〜いパズルゲーム、それが『もじぴったん』だ!! ここでは、全部で600以上(！)ものステージをオールクリアーするために欠かせない、テクニックの数々をバシバシと紹介していくぞ。極めてキミも"ことば"博士!!

目標オールクリアー！各ステージ共通攻略ポイントを大伝授!!

ポイント あ ステージ開始直後に作戦をたてよう!

各ステージに設定してあるクリアー条件。これによって、ステージの攻めかたは大きく変わる。"ことばを10コ作れ"などといった一見簡単そうな条件でも、どんなもじブロックがあるか、ブロックを置くマスに余裕があるか、といったそのステージの特徴をつかんでいないと、あっという間に使えるもじがなくなるか、タイムオーバーになってしまうぞ。ステージが始まったら、まずはもじブロックの種類をしっかりとチェック。そして、どこにどんな文字を置けばクリアー条件を満たすことができるかをじっくり考えて、そこからステージ攻略に挑もう。

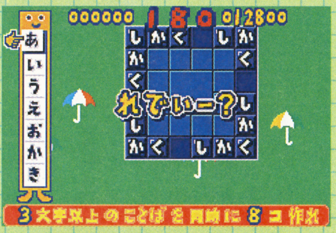

⬆もじが50音そろっていて、さらに置けるマスが多いステージだと楽に進められる。

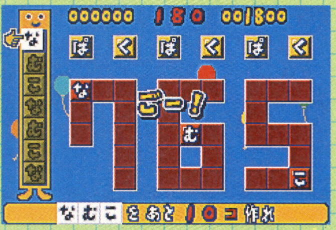

⬆もじの種類が少なくマスが一本道になりがちだと、最初にキチンとした作戦が必要だぞ。

ポイント い 使いにくい文字の置き場所に注意!

"ぬ"、"む"、"を"、"ー(のばす)"など、ほかのもじとつながりにくい文字には要注意。これらをステージの中央付近などの連鎖が置きやすいマスに置いてしまうと、連鎖がとまるばかりか、クリアー条件を満たすことまでもが難しくなる場合がある。こういった使いづらいもじは、なるべく端のほうで、早い段階で使い切ってしまうのが基本だぞ。また、"ん"はどんなもじにもひっつきやすい、とても使いやすいもじだけれど、当然のことながら"ん"から始まることばはない。なので、ステージの左端や最上段のマスに置くと連鎖が起きにくくなるので気をつけよう。

⬆とくに"ー"は困りモノ。アルファベットの読みかた(A＝エー、など)を利用しよう。

⬆逆に使いやすいのが"い"、"つ"、"り"など。有効に使えば大連鎖できるぞ！

ポイント う 特殊マスはさきの展開を考えて!

特殊マスには回転マス、移動マス、ジャンボマスの3種類がある。このうち、とくに注意したいのが、もじブロックを置くと同じ色のマスが90度、180度に回転する回転マス。回転によってもじの配置がガラッと変わってしまうため、3文字以上のことばを作るのが難しくなってしまうからだ。「このもじブロックを置くとこう回転して……」と、あらかじめつぎの展開を考えて、ムダのない文字ブロックの置きかたを心がけるようにしよう。

⬆回転マスを含めてことばを作る場合は、どのマスがどう動くかをつかむべし。

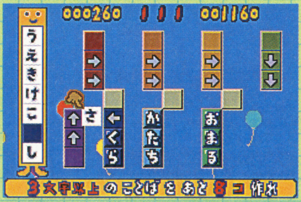

⬆移動しないマスとどうからめるかがカギ。もじブロックを置く順番にも注意！

ポイント え 時間短縮のワザをみがこう!

『もじぴったん』は制限時間との戦いでもある！ 限られた時間でどうやってクリアー条件を満たすかは頭のひねりどころだけれど、そのためには少しでも考える時間を確保したいところ。そこで、その解決法として"連鎖中はカウントがストップする"ことを覚えておきたい。つまり、たとえ残り時間が1秒でも、7連、8連といった大連鎖を起こせば、その連鎖のあいだはカウントダウンが止まるので、つぎの展開を考える時間が、ほんの少しだけれども得られる、というワケだ。セコいようだけれど、このワザを利用すればクリアーできるステージがグンと増えるハズだぞ！

⬆連鎖を眺めつつもつぎの展開を考える！連鎖中でもえらぶくんは操作可能だぞ。

⬆残り時間があとわずかでもあきらめるな！ 連鎖を起して時間を稼げば……。

はみだしおたより
ボクの今年の目標は「開脚180度」です。編集部のみなさんの今年の目標は何ですか?(神奈川県・長谷川稜)
●じゃ、対抗して「開脚360度」で……って戻っとるやないけ!!(ひとりボケつっこみ)

©2001.2002 NAMCO LTD.

厳選！おすすめステージアラカルト!!

じつに600以上ものステージを収録している本作。どれも凝りに凝ったステージばかりだけれど、ここではとくにおススメのステージを紹介しよう！

じっくりぱずる 003-3

⬆十字、T字にならんだマスが連なるステージ。十字の中心には使いやすいもじを。

じっくりぱずる 040-3

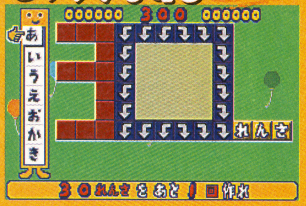

⬆形どおり、なんと30連鎖がクリアー条件。"3"の部分のマスも有効活用しよう。

じっくりぱずる 055-1

⬆7つのことわざを作っていくのが楽しいステージ。キミは全部知っているかな？

じっくりぱずる 069-1

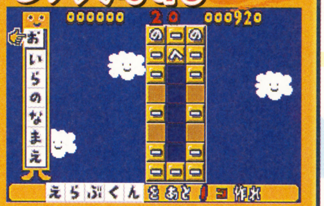

⬆いつも画面左端でプレイを見守ってくれている"えらぶくん"の名前がクリアー条件。

あーけーど 011-ハード

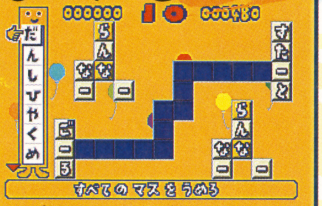

⬆制限時間わずかに10秒！ 考えるより速くブロックを操作してゴールを目指せ！

あーけーど 051-ノーマル

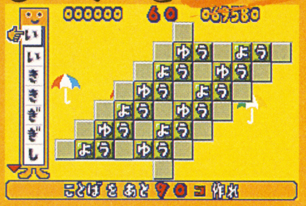

⬆大連鎖が心ゆくまで楽しめるステージ。一度プレイしたらヤミツキになるかも？

あーけーど 068-ノーマル

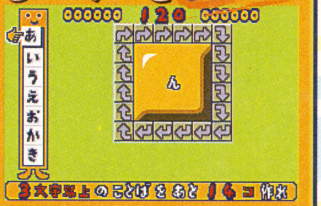

⬆3文字で真ん中が"ん"のことばがいくつ作れるか？ ブロックを置く順番にも注意。

あーけーど 106-ハード

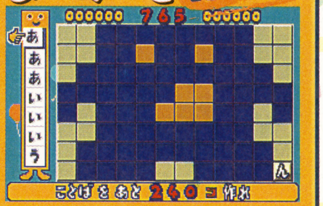

⬆240個ものことばをどうやって作るか？ キミのことばの知識が、いま試される！

はみだしおたより

『ワンピース』のルフィの声マネがうまい母。（京都府・キラキラシャイン）

●……ということは『ドラゴンボール』のクリリンの声マネもできるってことだ。

スクープ!! ことばのパズル もじぴったんアドバンス™ に ファミ通キューブ+アドバンス オリジナルステージが出現っ!!

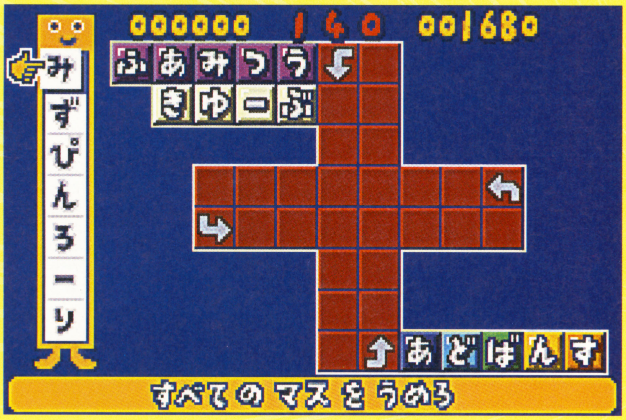

な、なんと『もじぴったんアドバンス』に我が『ファミ通キューブ+アドバンス』オリジナルステージが隠しステージとして収録されているという、驚きの事実が発覚!! 気になる出現条件は、どのステージでもいいので"ふぁみつう"ということばを作る、というもの。その後、"すぺしゃる"モードを開けば出現しているぞ。

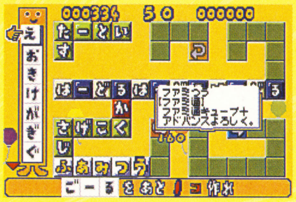

←キーワードは"ふぁみつう"。解説文も出るのだ。

←"すぺしゃる"モードに隠しステージとして出現！

キューブ+アドバンス オリジナルステージ 出現方法

キーワードである"ふぁみつう"は、5文字ということもあって作れるステージが限られている。そこで"ふぁみつう"を作りやすいステージを紹介するぞ。ちなみに、ほかにも【あーけーど 105-ノーマル】、【アーケード 106-ノーマル】、【じっくりぱずる 013-2】などでも作りやすいぞ。

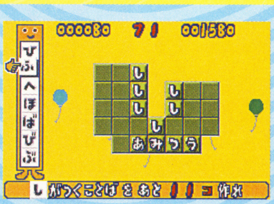

あーけーど 024 ノーマル

⬆クリアー条件を満たすには、この位置で"ふぁみつう"を作るほうがベターだぞ。

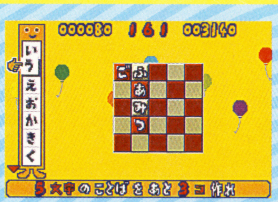

あーけーど 059 ハード

⬆クリアー条件が"5文字のことばを3つ"なので、"ふぁみつう"を作ればひとつクリアー！

あーけーど 070 ハード

⬆回転マスばかりだけれど、"ひっくりかえる"に沿うように作ればオーケーなのだ。

ZERO ONE

ゼロ ワン

対応機種：ゲームボーイアドバンス　ジャンル：アドベンチャー
発売元：フウキ　発売日：4月24日発売予定　価格：5800円　プレイ人数：1

驚き！ 感動!! そして、お笑い!? 誰にもさきの展開を読ませないストーリーと、個性的&魅力的なキャラクター、プレイヤーをゲーム世界へと引きずり込む凝りに凝った演出とでお送りするアドベンチャーゲーム、それが『ZERO ONE』だ！ 注目すべきなのは、圧倒的なボリュームでつづられるそのシナリオ。全10章からなる人類の運命を賭けた壮大な物語が、まもなく解き放たれようとしている!!

アドバンス史上最大級のボリュームで

推理あり恋愛ありホラーあり!? 前代未聞の驚きストーリー!!

物語はどこにでもあるような平凡な町から幕を開ける。しかし、突然主人公が国家的犯罪に巻き込まれると、一転してさまざまな事件が発生。さきの展開がよめないそのストーリーはまさにジェットコースター！ 推理シーンがあったり、恋愛イベントが起こったり、ホラー感覚に襲われたりと、思いっ切り詰め込まれたさまざまなジャンルの要素が、キミを驚きの連続へと導くぞ！

サイボーグ出現!?

←圧倒的なパワーを誇るサイボーグ出現!!

↑つぎつぎと起こる怪事件。そこには意外な結末が……!!

←水着姿もまぶしい、主人公の幼なじみ、アイコ。

←主人公のピンチに現れる謎の青年。その正体は!?

謎の青年

物語を彩るさまざまな演出!!

アドバンスの性能を最大限に活用した演出のかずかずも、この『ZERO ONE』の魅力のひとつ。プレイヤーが実際に主人公を操作することになる移動シーン、ときおり挿入される美麗なイベントムービー……などなど。そのどれもが、各シーンの臨場感をより高めているので、プレイヤーの感情移入度は上がりまくり!! そして、細部まで描き込まれたグラフィックが、その演出をよりドラマティックにしているのだ。

↑何か捜すときにはカーソルが出現。怪しい場所はどこだ!?

→敵のアジト内を慎重に移動させよう。

牢屋から脱出!!

←敵の目を盗んで、うまく脱出できるかな!?

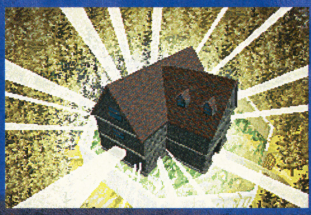

↑洋館から閃光が！ イベントムービーがドラマをよりいっそうもり上げる!!

フウキのホームページ　http://www.fuuki.com

©2003 FUUKI CO.,LTD ALL RIGHT RESERVED

『ZERO ONE』ストーリー

世界的に有名なロボット工学博士を父にもつ主人公は、ある日、姉リツコとともに“ルード”と呼ばれる犯罪組織に襲われてしまう。彼らの要求はひとつ、「行方不明中である博士の居場所を教えろ」だった。間一髪で謎の青年によって救われた主人公たちではあったが、その後もルードは戦闘サイボーグを用いて彼らを追い続ける。事態解決に国際警察までもが乗り出したが、事件は謎を深めるばかり……。果たして父親はどこにいるのか? ルードの真の目的は? 青年の正体は? そして主人公の運命は!? そのすべてのカギは、南米ペルーにあった……。

➡海外で起きているサイボーグによる事件に思いをめぐらす、主人公の姉リツコ。

⬅犯罪組織ルードの襲撃! 行方不明中の父親の居場所を問い詰めてくるが……。

➡主人公たちの危機を救った青年は姿を消す。警察も行手を捜すが手がかりすらつかめない。

おくる奇想天外アドベンチャー

一瞬の判断が生死をわける! リアルタイム選択&ミニゲーム

スリル満点の『ZERO ONE』を、よりスリリングにしているのが、この“リアルタイム選択”の存在だ。リアルタイム選択が発動すると、選択肢が表示されるのと同時にタイマーが出現。プレイヤーには、このタイマーが0になるまでのわずかなあいだに、何らかの決断が求められるわけだ。たとえば敵に遭遇したときなどは、攻撃をしかけるか、それとも逃げるか、それとも第3の手段をとるのか……を瞬時に判断しなければならない。ためらっていれば、待つのは“死”のみ! す速く、そして正確に判断できるプレイヤーだけが生き残ることができるのだ!

どうする!?

⬅敵に追われて、行きついたのは分岐点。さてどうする!?

正解

⬆正解ルートを選ぶと、反撃のチャンスが。このツボを当ててやれ!

失敗

⬆失敗ルートを取ると敵が目のまえに出現! あわれ万事休す!!

緊張感あふれるミニゲームが続々登場!

随所で出現するミニゲームも主人公の生死をわける重要なポイント。連打スピードを求められたり、タイミングの正確さが大切だったりと、そのバリエーションは非常に豊富。もちろん、失敗すればゲームオーバー。この緊張感にうちかったとき、『ZERO ONE』に秘められた謎が明らかになる!

⬆ミニゲーム発生! ボタンをす速く押して、敵の追撃をふりきれ!!

➡飛んでくる鉄球をタイミングよくかわせ!

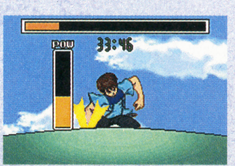

⬅制限時間内に外壁を破壊できるかな!?

重要事項はいつでもチェック!!

ゲーム中にLボタンを押すと、これまでに出会った人物や出来事についての解説文を読むことができる。「あれ、この人誰だっけ!?」なんて忘れてしまった人も、ここで再チェックできるぞ。

➡重要事項はここで再確認しておこう。

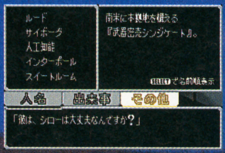

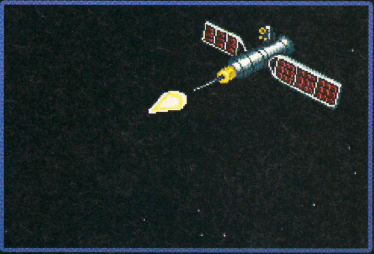

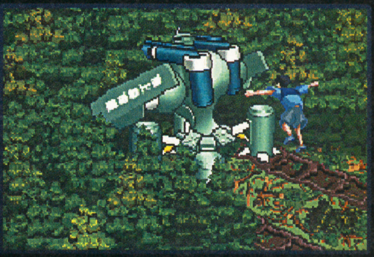

ZERO ONE

presented by Fuuki Co.,Ltd.

犬夜叉

奈落の罠! 迷いの森の招待状

対応機種：ゲームボーイアドバンス
ジャンル：アニメ・ボードゲーム発売元：avex mode
発売日：1月23日　価格：4800円　プレイ人数：1人

あの犬夜叉が オリジナルストーリーで登場!!

ゲームボーイアドバンスに

アニメやコミックで大人気の『犬夜叉』がファン待望のオリジナルストーリーでゲームボーイアドバンスに登場だ！ しかもアニメのキャストそのままに、登場キャラクターがしゃべりまくるという、ファン感涙の作品なのだ。気になるゲームの内容は、ルーレットを使ったすごろくタイプのボードゲーム。ストーリーにそってさまざまなフィールドが出現する。原作さながらの摩訶不思議なアイテムをうまく使って"四魂のかけら"を集めよう。

すごろくタイプのボードゲームだ!!

⬆➡プレイヤーはキャラクターたちとともに旅をする。もちろんすごろくにも参加だ！

アニメ声優による豊富なキャラクター音声!!

何といってもうれしいのが、犬夜叉やかごめ、珊瑚をはじめとするキャラクターたちとの会話。アニメの声優陣によるセリフはバリエーション豊かで、その内容はプレイヤーへの好感度によって、どんどん変化していくぞ。また、各マップでキャラクターを選択しパートナーにできるので、トコトンお気に入りのキャラクターとともに進むもよし、いろんなキャラクターをパートナーにするもよし。楽しみかたはキミしだいなのだ。

⬅妖怪と人間のあいだに生まれた半妖の少年。

➡犬夜叉の異母兄。癒しの剣などの強力な必殺技を持つ!

⬆妖狼族の若頭。犬夜叉とはかごめを巡っての恋敵だ。

おもな登場キャラクター

アニメやコミックスで大人気の『犬夜叉』の魅力は、何といっても原作の高橋留美子氏が描き出す壮大なストーリーと個性豊かなキャラクターたち。ここでは、その中でももっとも人気の高い7人を紹介しちゃおう。ゲーム中では、もちろんしゃべりまくりなので、仲よしになる参考にしてね。

犬夜叉　いぬやしゃ

妖怪と人間のあいだに生まれた半妖の少年。桔梗によって封印されるが、50年後かごめの力で目覚める。

⬅ファンにはかごめとの仲が気になります。

かごめ

日暮神社の娘。境内の井戸から戦国時代へタイムスリップし、犬夜叉と出会う。桔梗の生まれ変わり。

⬅15歳のヒロイン。けっこうしっかり者。

珊瑚　さんご

妖怪退治屋の里で生まれる。奈落によって一族を滅ぼされ、復讐を誓う。巨大なブーメランを使う。

⬅身の丈ほどもある巨大な飛来骨で戦う。

©高橋留美子/小学館・読売テレビ・サンライズ2000 © 2003　avex・TAKARA

迫力の戦闘シーンで盛り上がるぞ!

すごろく上で起こる戦闘イベントは、このゲームオリジナルの"必殺技シーン"など大迫力の画面が満載。しかもルーレットを使った戦闘システムは、戦術と運がバランスよくつくられているので、何度やっても楽しい。

珊瑚VS化け熊

⬇妖怪マスに止まった珊瑚に化け熊が襲いかかる！ 脳みそでてるんですけど……。

⬆画面上のゲージは体力。画面下の数字は攻撃力と防御力だ。ほぼ互角？

技がキマった!?

犬夜叉～風の傷～

弥勒～風穴～

珊瑚～飛来骨～

これが必殺技だ!!

好感度アップでイベントが発生する!!

バトルの戦績やパートナーに選んだ回数などによって、それぞれのキャラクターのプレイヤーに対する好感度が変わってくる。好感度が上がることによって、すごろく中の会話内容がより親密になるのだ。また好感度が高い者どうしがマップ上で出会うとイベントが発生することがあるぞ。

⬅仲よくなればイベントが起こりやすくなる

⬆どうやら小猿たちも登場するみたいだ。ストーリーが気になるところだね。

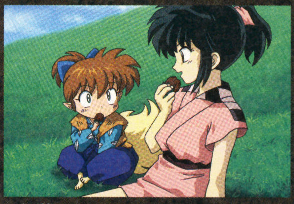

⬆七宝とサツキのツーショット。どうやらこのふたりにまつわるイベントがあるようだ。

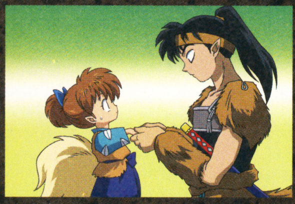

⬆鋼牙のトロンとした目つきが怪しい。七宝をかごめと勘違いしているのかな？

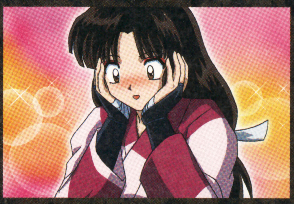

⬆珊瑚らしからぬ表情。恥ずかしがっているみたい。相手は誰なんだろう？

通信ケーブルでアイテム交換

通信ケーブルを使えば、ゲーム中でゲットしたアイテムの交換ができるぞ。アイテムはそれぞれのキャラクター専用のものがあるので、けっこう便利なのだ。

➡いちどに道具交換ができる相手はひとりだよ。

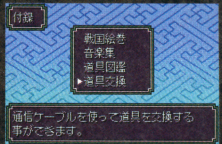

⬅必要のない道具はなるべく交換してしまおう。

弥勒 みろく

ありとあらゆるものを吸い込む"風穴"を右手に持つ法師。この呪いを解くためには奈落を倒すしかない。

⬅口癖は「私の子を産んでくだされ」。

殺生丸 せっしょうまる

犬夜叉の異母兄。ただし完全なる妖怪。圧倒的な強さで犬夜叉をたびたび襲う。冷酷無情な性格。

⬅癒しの剣と破壊の剣の両方を持っている。

奈落 ならく

野党・鬼蜘蛛の体を使って、複数の妖怪が集まって生まれた悪しき半妖。犬夜叉一行の因縁の敵だ。

⬅あらゆる方法で四魂のかけらを集める。

鋼牙 こうが

狼を操る妖狼族の若頭。両足に四魂のかけらを仕込み、とてもす速い。仲間の敵を討つべく奈落を追う。

⬅かごめにベタぼれなので、犬夜叉と恋敵。

今月のマスコットを描いてくれた、三重県　村主まな美ちゃんのイラストでイラストランドは話題騒然じゃ。この不思議なキャラたちはいったいなんじゃ？　ぜひ教えてほしいのぉ。

ILLUST LAND™

イラストランド™

読者のみんなが描いてくれたイラストやマンガをドガガガーンと紹介するこのコーナー。キャラをそのまま描くより、ちょっとでも工夫がしてあると掲載率高いぞ～。というわけで今月で唐突に最終回！　またあえる日まで、バイバーイ。

今月のマスコット
三重県　村主まな美

はみだし評論家

今回も読者からの質問に答えるとしようかのぅ。埼玉県のNight Creatorさんからのおたよりで「B5サイズのイラストの場合、ふつうのペラペラした紙に描いてもいいんですか？」。↗

今月の1枚

高知県　谷マコト

↑去年活躍したキャラが宝船に！　これからの七福神はこうでなくちゃね。今年も楽しいイラストヨロシクね。

北海道　蒼夜小次郎

←こんなにカワイイ子といっしょにいられるなら、お花になってもいい!?

埼玉県　ピクミンS

←ちょっと早いけどバレンタインのイラスト。主人公カップルにポケモンも大喜び。

愛媛県　彩火

←いつものマルスからは想像できないくらいパンキッシュ。何を着てもカッコイイね。

佐賀県　鴻ノ瀬りこ

←背景に輪郭がないので、キャラが引き立つね。このままパッケージにしたいなぁ。

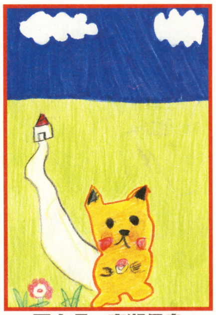

岡山県　高瀬信幸

←ピカチュウの表情がナイスですね！　空、家、ピカチュウのバランスも絶妙。

奈良県　白まりも

←長～い冒険でちょっと大人っぽくなったみたいだね。色鮮やかでキレイ。

デビル公認　今月のあだると

※最近裸や裸に近過ぎのイラストが多すぎ！　服を着てもアダルト感のあるイラストを送ってくれ～！（デビル）

岐阜県　Qoo　100デビル

←絵から漂ってくる女らしさに激萌え！

静岡県　スロヘイ　80デビル

←こんな娘とふたりきりになりてぇ～。

青森県　どわーふ　70デビル

←胸のボリューム感がたまりましぇ～ん！

埼玉県　しらいふう　50デビル

←猫系のキャラはなかなかカワイイ。

愛知県　栗栖野あこと　30デビル

←ナイスなボディーラインですな。

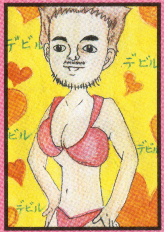

神奈川県　Yuu　10デビル

←オ、オレの体がナイスバディーに！

今月のお題　マフラー

※送られてきてから決まるこのコーナー。いままでありがとう！

兵庫県　ココア

←雪の降った日はなんだかわくわくウキウキするよね！

千葉県　くろちー

←冬の公園で現代風のピーチ姫。モデルさんみたいだよね。

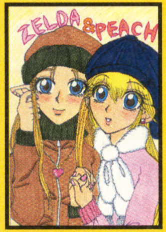

埼玉県　しふぉん

←仲よしピーチとゼルダのお姫さまコンビ。かわいいね。

みんなからの年賀

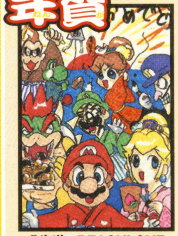

北海道　PEACHLOVE

←マリオたちはお正月も関係なくいつもにぎやかそうだよね。

千葉県　有馬ミサコ

←メイルちゃんのカワイイ着物姿に熱斗君もドキドキだね。

大分県　タニ吉

←着物にピカチュウ柄が！　ひちゃこはなんでもこだわるね。

月刊くりいむそーだ

徳島県　空龍あるふぁ

←あぁ～リンクといっしょに森の中をさまよいたいわ。

愛知県　ジャンプっ子

←は……はだけてる！　男の子の肌に胸の鼓動は高鳴ります。

静岡県　まんぼう

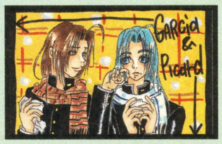

↑ふたりの美男子のあいだで肉マンをほおばりたい～い。

月刊いちごみるく

長崎県　相葉リオ

←元気いっぱい、うさだちゃん。キュートすぎ！

兵庫県　村上瑠維

←うはぁ！　こんなコに見つめられたらもうたいへん。ピンク！

岐阜県　きまぐれ男爵

←むひょー！　もうなんでも言うこと聞いちゃいますにょ。

イラスト？？？ではカラーのイラスト（はがきサイズまたはB5サイズ以下）を大募集！　絵を描くのが大好きな人はガンガン送ってね。採用者には"ファミ通キューブオリジナル図書カード"をプレゼント！　親子で描いたイラストもお待ちしてま～す！

イラストのあて先はアチラ☞

はみだし評論家

➡そうじゃのぅ。とくに紙質の指定はないので、なんでもオーケーじゃよ。広告の裏やノートの切れ端などはやめてほしいがな。フォッフォッフォ。（イラスト評論家　ライト・スランド）

今月の1枚II

➡すっごい和風なこのイラストは、袴の柄と背景が切り絵になっているのだ。いつもと違う服装のふたりにドキドキだね。

山口県　鷹目石

新潟県　菊池善人

←色使いが独特だね。今年もステキなイラストよろしくね。

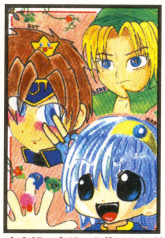

東京都　青リン&芽以&もぎ

←兄弟3人の合作イラスト。仲のよさが伝わってきますな～。

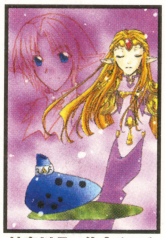

神奈川県　佐倉みこと

←構図がマンガっぽいね。描き慣れてる感じがします！

大阪府　斜交マサムネ

←うぎゃっ！　カーフェイ怖すぎ。心臓止まるかと思ったよ。

愛知県　アサギ

←輪郭のうねってる感じが個性的で○。背景とも合ってるね。

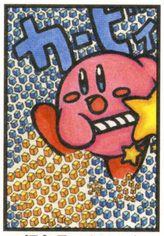

福島県　みっつん

←カービィも上手だけど、背景がすごい！　全部キューブだよ。

埼玉県　SYADO

←このリンクの表情は衝撃的だったよね～。カワイイけど。

長野県　MoMoMo

←カワイイひちゃこと愛らしいアチャモが合体。プリティー！

大阪府　小浜優子

←いろんな色を重ねて微妙な色を出してるね。レベル高いぞ。

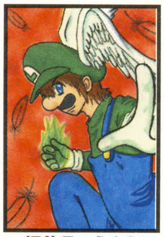

福井県　えんじ

←ルイージカッコイイ！　背景のエアブラシはスゴイのひと言。

兵庫県　じゃむぱんだ

←上から見たイラストって難しいけど、上手に描けてるね！

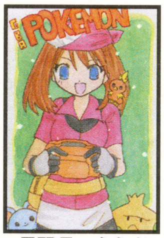

長野県　もなか

←主人公の女の子が手に持っているのはやっぱりポケモン？

福島県　水野部カモ

←ゲームとは違った楽しさがアニメにあるよね。毎週楽しみ。

福島県　佐藤由美

←どこかに和紙が貼ってあるんだけど、どこだかわかる？

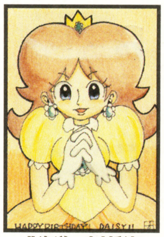

北海道　奥村彩加

←お誕生日を喜ぶデイジーのイラスト。キャワイイ！

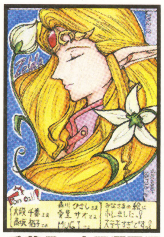

千葉県　東雲灑羅瀰

←いやいや灑羅瀰さんもすごい上手よ。みなさん今年もヨロシク。

大阪府　ぷりん

←妹のアリルを乗せて、船旅をする日も近い!?

石川県　浅葱さくら

←主人公の女の子とアチャモはこのコーナーでも人気高い!!

福岡県　若菜あおば

←カワイイキャラに囲まれて、ロイもはにかみ顔!?

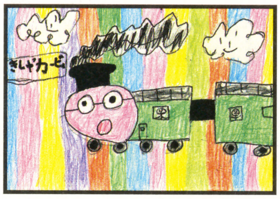

沖縄県　カービィの伝説

←トーマスならぬ、機関車カービィ。アイデアが○。

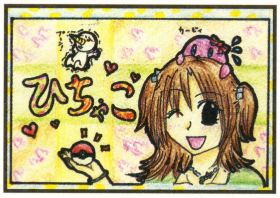

福島県　セリア

←モンスターボールでどんなポケモンをゲットかな？

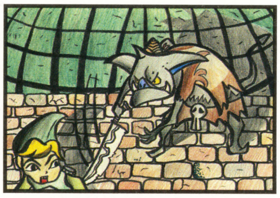

群馬県　ウニ

←『ゼルダ』発売まえに描いてくれたよ。大当たり！

今月の宇宙

誰もが一度は行ってみたい宇宙のイラストのコーナーだよ。

石川県　カピバラ丸

←これも宇宙！　フォックスたちと宇宙を旅したいぞ～。

三重県　宿命

←これぞ宇宙！　メーテルと背景の星にウットリですな。

ファミ通キューブ+アドバンス 常連ファイルスペシャル イラストギャラリー

埼玉県　T・K!!（?歳）

今回は特別に常連ファイルNO.15、T・K!!の新作イラストを紹介だ！　どれも攻略本の表紙やポスターになりそうなクオリティーはさすがのひと言。みんなも負けずにガシガシ送ってきてくださいね！　もうT・K!!は知ってるだろうけど、敬称は略だから！

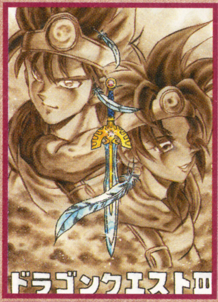

➡"ドラクエ"の伝説っぷりをここまで表現してるのは立派！　映画化されたみたい。

⬆本誌以上の大きさのド迫力イラスト！　一歩の気迫がビンビン伝わってきます！

➡大人気『逆転裁判』！　でもイラストを送ってくれるのはT・K!!だけなのだ。

編集部から

毎回気合の入ったイラストありがとう！　お仕事でなにか描いてる方なのかしら？（担当）

ズーム写真館の答え：『ゼルダの伝説　風のタクト』に登場するリンクのベルトのバックル

●プリクラが貼ってあると採用率高いぞ！
●メッセージ大歓迎！　描いて書いて！
●親子合作もモリモリ募集中ですワン。

〒154-8528 (株)エンターブレイン ファミ通キューブ編集部
『イラスト？？？』係

はみだし刑事

おたより刑事さんたちはいっつもあんな髪型をしているんですか？（鳥取県・知）
●そうだ！　カッコイイだろ！　最近ヅラ疑惑があるらしいが、キューティクルいっぱいの地毛だぜ。（ダンディーT山）

おたより刑事

OTAYORI DEKA

ダンディーT山にセクシーO下、おたよりコップの敏腕刑事が、読者の意見や質問に答えてくれる。悪は許さない正義のためのコーナーなんですよ。

今月のテーマ：『マリオパーティ4』

●いままでマリオは正義の味方のヒーローのイメージだったのですが、『マリオパーティ4』で母がマリオを使いはじめてから、考えが変わりました。いまはずるくて貪欲に勝利のみを目指しているイメージです。

（東京都　いさのしっぽ）

▲マリオのイメージが変わったと言いながら、お母さんのダークな部分をさり気なく説明するとは……かなりの文章力があるとみたぜ！　未来のおたより刑事はまかせた！　（ダンディーT山）

●ミニゲームのわくぐりダイビングで、ピーチのスカートが邪魔して前が見えない……。

（山形県　2年10組）

▲とかなんとか言っちゃって〜！　最初はスカートの中が見えないかドキドキしてたくせに〜！　隠したってダメ！　男心はすべてお見通しだよ！　（セクシーO下）

●『マリオパーティ4』のパーティー主催者たちの中で、誰が好きですか？　（北海道　ピース）

▲ワタシハ　オオキナ　チョウねくたいヲシテイテ　キノコッポクテ　ソレデイテ　カメッポイ　アノきゃらガ　イチバンスキデス。（ごちゃごちゃのおたよりコップ）

●『マリオパーティ4』のCMのネギ特訓を見て、ニラ特訓でもいける！　と友だちが言っていました。やってみては？（新潟県　ロップ）

▲いい情報を入手したぜ！　ではさっそくニラ特訓を……トントントントン……（ニラを切る音）完成したぜ！　ダンディーT山特製ダンディー餃子ので〜きあ〜がり！（料理好きなダンディーT山）

●4歳のたかくんが『マリパ4』にハマってしまい、オレの友だちが3人来ると泣いてしまう（自分ができないから）。それが4歳のくせにわりとできるのでちょっとおどろきだぜ！　オレが学校に行っているあいだに、ずーっとやってるらしい。密かにかーちゃんもやってるらしい。かーちゃん、ゲームばっかりすんなよって言ってやりたい。

（広島県　たかくんのにーちゃん）

▲ヘタに言うと逆ギレして「今日の夕飯作らないよ！」なんてことになるかもしれないから、そっと見守るほうがいいよ！　逆に『マリパ』が強くなるコツとか教えてあげると「ま〜やさしいわね〜！おこづかいあげちゃうわよ〜」ってことがあるかもしれないよ〜!?　まぁそんな夢みたいなこと絶対ないんだけどね……。

（セクシーO下）

●バッタンドミノを116回という大記録を出したのですが、爪がはがれて、皮がむけ、おまけに指を疲労骨折というケガの大記録まで出してしまいました。

（栃木県　とっち）

▲ユビガ　ウゴカナクナッタトキハ　おいるヲヌルト　しゃきしゃき　ウゴキマスヨ。ゼヒ　タメシテクダサイ。　（おたよりコップ）

●『マリオパーティ』シリーズは、せっかくのパーティーなのに、あんなミニゲームだと死人が出るぞ！　パーティーの主催者たちをジャッジして〜！　（兵庫県　新田裕大）

▲それでは最強の弁護士軍団にうかがいましょう。あなたの真実は……。えっ!?　番組違う？

（ダンディーT山）

●『マリオパーティ4』にハマりすぎてたいへん！　うちのママと朝の4時までやっちゃった！　でもその日は友だちと出かける約束だったのにすっぽかしちゃった。やりすぎは友だちなくすかも。この場を借りてゴメン！

（埼玉県　ちーちゃん）

▲こらこら〜！　約束をすっぽかしちゃダメよ！　友だちとお母さんと3人でまた『マリパ』の続きをやらないと！　（セクシーO下）

●『マリオパーティ』のコントロールスティックを回すゲームで、右手の手の平の皮が破けた。だから今度は左手で回してたら、左手の手の平も破けた。しかたがないので、右手の人指し指で回してたら、人指し指の皮も破けた。皮が破けたときはめちゃくちゃ痛かったけど、それでもやり続けたくなる楽しさが『マリパ』にはあった。

（神奈川県　火村ユーディー）

▲いくらなんでもそんな状態じゃ『マリパ』は楽しめないだろー！　キミは平気でも、その場でいっしょに遊んでいる友だちは『マリパ』どころじゃないぜ！　何ごともやりすぎはよくないぜ！

（ダンディーT山）

●でかキノコを使ったピーチやデイジーに踏みつぶされたとき、ちょっと幸せだったかも……。

（山口県　シュッ!!）

▲そんなに踏まれるのが幸せなら、僕がいくらでも踏んであげるよ〜。フミフミ。（セクシーO下）

●『マリオパーティ4』のバッタンドミノで189回倒しました。

（石川県　ヨッシー命）

▲スゴイ　キロクデスネ。ワタシモ　ちゃれんじシテ　イイデスカ？　イキマスヨ。カチカチカチカチカチカチカチカチ……（連打の音）ドドドドドドドドドド……（超高速連打の音）シーン……ボカ〜ン！　アッ　こんとろーらガ　コワレテシマイマシタ。ケイソク　フノウデス。ザンネンデス。

（おたよりコップ）

ズーム写真館

これはあるゲームイラストの拡大写真。何を拡大しているでしょう？　答えは82〜83ページのイラストランドにあるぞ。

これはな〜んだ？

各コーナーのあて先はコチラ☞

何でもいいぜ!!
雑談取調室

●近所の男の子が「え～ん、ごめんなさぁ～い」と泣きながらお母さんにあやまっていました。窓からのぞくと、鬼のような顔をしたお母さんが、その子のお尻をベルトでぴしゃぴしゃ叩いていました。

（埼玉県　ねすまんま）

▲ひぃぃぃぃぃぃぃぃぃぃぃいっ！ 怖いよ～！ 怖いよ～！

（ダンディーじゃないダンディーT山）

●編集部の中でハヤっているゲームを教えてください。

（滋賀県　YASU）

▲バッチリ　シラベテキマシタ。ネコノヨウナ　ヒトミデ　ゼンシン　ミドリイロノ　こすちゅーむノヒトガ　「ヨウセイサ～ン」トイッテイル　げーむデス。

（ごちゃごちゃのおたよりコップ）

●保育園時代からキノピオの名前を勝手に"キーノコちゃん"だと思い込んでいました。キノピオっていま知りました。

（山口県　真殿みほと）

▲その言いかた……みほとちゃんってルパン？　（セクシー0下）

●1月号の別冊付録とてもよかったです。近所の本屋さんも「今月は付録がよくて売り切れです」と言っていたので、少し離れた大型店で買いました。

（奈良県　くたちゃん）

▲そこの本屋はいったいどこにあるんだ！　うれしいこと言ってくれるじゃないか！　なんてオレが言うと思ったら大間違いだぜ！「今月は」じゃなくて、「今月も」だろっ！　まったく、そんなことじゃ本屋失格だな！　オレがイチから鍛え直してやるっ！

（ダンディーT山）

●ダンディーさんもセクシーさんも僕にはぜんぜん違いがわかりません。（愛知県　匿名希望）

▲ナニイッテルンデスカ　ゼンゼンチガイマスヨ。だんでぃーナノガ　おーシタサンデ　せくしーナノガ　てぃーヤマサンデスヨ。ドウデスカ？　ワカリマシタカ？

（ごちゃごちゃのおたよりコップ）

●プレゼントを当てるコツを伝授してくださいいっ！

（福井県　きりさめ）

▲毎月キミたちの運命を左右する読者プレゼント選考委員会に、当選のコツを聞いてきたぜ！　たとえ年末ジャンボ宝くじに当選した強運の持ち主でも、名前、住所、電話番号などの必要事項がちゃんと書かれていないとダメだ！　どうだっ！　新年早々ためになっただろっ！

（ダンディーT山）

●おたより刑事はおたよりを見る以外に、どういう活動をしているのですか？

（山口県　ワドルドゥー）

▲おたよりに対してのコメントを書いたり、おたよりに書いてあった質問を調査をしたり、おたよりに……。　（セクシー0下）

おたより刑事からのお知らせ

キミたちからのおたよりを待ってるぜ。採用者には"ファミ通キューブオリジナル図書カード"をプレゼント！ つぎのテーマは**"ゼルダの伝説 風のタクト"**だ。アンケートはがきのおたより欄に書いて送ってくれ！

はみだし刑事

刑事になるにはどうしたらいいですか？（石川県・飛龍の翼）

●おたより刑事、はみだし刑事、あぶない刑事、がきデカなどなど、何刑事になりたいかにもよるよ！（セクシー0下）

アレク大塚の今月のA定食

エーていしょく

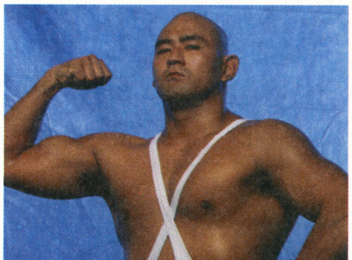

アレクサンダー大塚とは？

プロレスラーであるとともに、現在はタレント業もこなしている。得意技はジャイアントスイングとスープレックス系全般。

アレクがお悩み一発解消　第19回

今月の悩める仔ヒツジ

この本をいつもひとり寂しく読んでいます。なぜなら姉や妹にいじめられているため、気晴らしに読んでいるのです。僕には姉が3人と妹がふたりいるんですが、男は僕ひとり。そのせいなのか、いつも姉たちから袋叩きにあうんです。アレクサンダー大塚様！　僕はいったいどうしたらいいのでしょうか？　（東京都　水ピン2号）

おーノォー！　なんてこったい！　せっかくのファミ通キューブ+アドバンスをひとり寂しく読んでるなんて。寂しい……寂しすぎるよ。でも、その寂しい気持ちを和らげるために、この本とA定食が少しは役に立ってるってことかな？　それにしても水ピン2号君は、周囲の男友だちには羨ましがられる兄妹構成だね。本人にしてみればそれどころじゃないだろうけど……。

それはさておき、まずは**"誰にも負けない！"って自信を持つことだ。自信を持つには、何かしらの苦労や努力が必要。**とりあえず体力をつけるというのはどうだろう。男の子なんだから、**体力なら女性陣に勝てる可能性がある**と思うぞ。腕立てやマラソンをぜひともやってみよう！　それと同時に味方を増やすのもいいかも。**妹さんと仲よくして自分の味方にするのだ。**そんなに時間の余裕がないんなら、敵の大将を落としてしまうのはどうだろう？　つまりいちばん年上のお姉さんに勝てばいいのだ。とはいえ、キミとお姉さんとの年の差があまりに離れていては勝てないかも……。

今回はちょっと無責任な感じの答えになっちゃったかな。でもいずれはお姉さんや妹が、水ピン2号君がいてよかったって思うときがくるよ。それと同じで**水ピン2号君が、お姉さんと妹がいてよかったって思うときが必ずくるはずだ！**　それまではじっと耐えるのもありかな？　ワイも今年は元気に生きていくから、水ピン2号君も2003年を元気に生きていこうぜ！　もちろんみんなもね！

おたより大募集

アレクさんに答えてもらいたい悩みや疑問を大募集！　どんな相談もノックアウトしてもらえ！

〒154-8528（株）エンターブレイン ファミ通キューブ編集部　『おたより刑事』『今月のA定食』係
Eメール　famitsu-cube@ml.enterbrain.co.jp

編集部なんでも通信

ゲームを作ろう!企画最新情報

先月号で発表した『RPG(タイトル未定)』が、いままさに1本のゲームになろうとしている!! 現在最終的な作業中で完成間近!! 来月号では完成した作品と、その作品をゲーム甲子園へ持ち込む模様をお伝えしよう!!

そして、『ミニゲーム集(タイトル未定)』と『シミュレーション(タイトル未定)』は引き続きアイデアを募集中。いままでのアイデアと、今後欲しいアイデアを読んで、閃いたら即応募だ!!

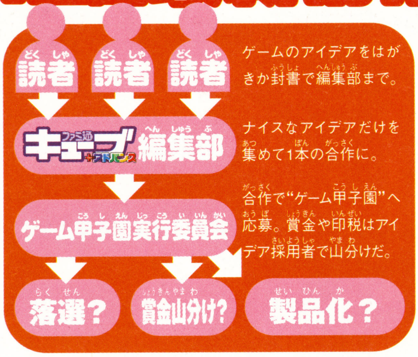

ミニゲーム集(タイトル未定)

設定	●町のゲーム屋さんに売っているいろいろなゲームで遊ぶ。ひとりでも、コンピューターとでも対戦できる。
ゲーム1	●『からくり屋敷』。からくり屋敷を探検、謎を探る。
ゲーム2	●『むしば』。虫歯を大きな歯ブラシであつめる。
ゲーム3	●『クリスタルケリ』。缶ケリ。
ゲーム4	●『落ちゲー』。上下からアイテムが降る。
ゲーム5	●『将棋盤潜水艦ゲーム』。

今後欲しいアイデア

●どんな町?(イメージもあるとなお可) ●どんなゲーム屋さん?(イメージもあるとなお可) ●上の1～5のミニゲームの具体的なシステムや遊びかた ●そのほかのミニゲーム(ミニゲームのアイデアを募集)

シミュレーションゲーム(タイトル未定)

設定	●野生の動物になるゲーム。野生動物の生態を知る。 ●生物変身することで、陸、海、空など行ける世界が広がる。 ●好きな動物を選べてコミュニケーションができる。
そのほかの設定	●モグラの世界。 ●イルカ、人魚、シャチ……食物連鎖がある。

今後欲しいアイデア

●ストーリー。●なぜいろいろな動物になれるのか? ●なぜ生態を知る必要があるのか? ●どんなコミュニケーションをするのか?

まだまだ募集中!

〒154-8528 (株)エンターブレイン
ファミ通キューブ編集部「ゲームを作ろう!」係
※住所、氏名(ペンネーム可)、年齢も書いてね。

RPG(タイトル未定)の完成版は来月発表!!

広報さんからのグッズプレゼント!

世の中には、読者のためにプレゼントを用意してくれる珍し……いや、すばらしい広報さんがいる!! 下のあて先に希望商品名を書いて応募しよう。締切は2月20日の消印有効。

あて先 〒154-8528 (株)エンターブレイン
ファミ通キューブ編集部「石崎様&田中様は天才」係

ボンバーマンぬいぐるみ 10名

アイアイハンドタオル 10名

今月は水ダルマで水ピース!! ていうか、雪でできてるから雪ダルマなんであって、水ダルマってなんなのさ?

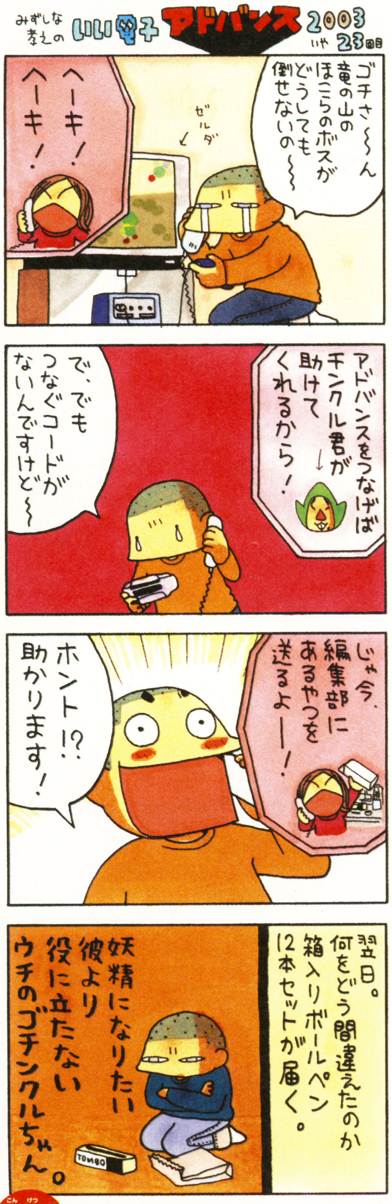

今月のはみだし編集部

●年末年始、長期間のお休みで腐ってしまうものがあったらたいへん!! との判断から、編集部の冷蔵庫が整理された。すると、賞味期限が7月26日のチョコレートムースを発見!! 腐るのを通り越して、すでに別の物体へと進化していた。

●編集部に毎月多数送られてくるアンケートはがき。オレのページグランプリ(88ページ参照)が開始されてから、はがきの投票番号を見てみんなが一喜一憂。人間模様が渦巻く編集部と化している。

ゲームメーカーさんへ この"ゲームを作ろう企画!"では、今後も徐々に形になっていくゲームのアイデアを掲載していきます。読者みんなで考えている作品ですので、**絶対にパクらないで**くださいネ!!

ゲーム感想文

【ゼルダの伝説 風のタクト】

ニンテンドーゲームキューブ　任天堂
2002年12月13日発売　6800円
アクション・アドベンチャー　冒険・ファンタジー

【文:OSH】引きこもりがちで、1日の大半を妄想で過ごすフリーライター。

←いらはい、という挨拶から始まり、この演技。なんとなく懐かしい感じが。

➡呪文を唱えているフリをしつつ紙ふぶきを撒いているチンクル。辛くないか?

妙に現実感のある世界と人物を体験しよう

このゲームのおもしろさの中心は、仕掛けのクリアー法や宝箱の入手法の発見だと思う。しかし、それ以外にもいろいろな要素がある。それは、個性豊か、というかアクの強いキャラクターだ。中でもプレイスポットのオヤジは強烈だ。子供だまし、という言葉が恐ろしいくらい似合うその態度と仕事ぶり。そしてこんなオヤジが、世界のいろいろなところに存在するなんて……。間違いなくミニゲームだけでは食っていけてないと思うので、もともと金持ちなのだろう。リンクに払っている賞金や賞品の総額も半端じゃないし。金持ちの道楽だからあんな態度になるわけだ。

そして、すでにゼルダの世界に当たり前のように登場するが、その存在をすべての人に考えてもらいたいのがチンクルだ。彼らは、別にああいう種族の生き物ではない。単なる人間のオヤジが妖精さんを求めて旅立った結果がアレなわけだ。そして12歳のカワイイ男の子を見つけて勝手に妖精さん呼ばわりして喜んでいる……。正直夢見がちな人間はアレを見て笑えない。いつか自分もアレになってしまうんじゃないかという恐怖が付きまとう。絶対にイヤだ。

このゲームの登場人物はなにか妙な部分がリアルで存在感がある。トゥーンシェーディングで描かれたキャラクターのリアルな動きがその一端を担っているのは確かだ

【ポケットモンスター ルビー・サファイア】

ゲームボーイアドバンス　ポケモン
2002年11月21日発売　4800円
RPG　冒険

【文:忍者増田】『ポケモン』大好きっ子なライター。元週刊ファミ通専属忍者。

←新要素「とくせい」で、バトルがより戦略的に楽しめる。

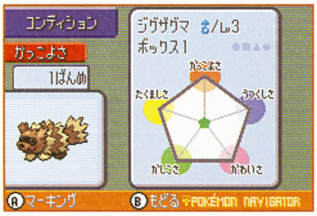

←新要素「コンディション」。強さ以外の魅力をみがけ。

『ポケモン』＝子供のゲームじゃない! ナメんなよ大人!

『ポケモン』も『ルビー・サファイア』で3作目になるでござるが、このゲームを子供向けのゲームだと考えてる人、いまだに多くないですか? いえいえ、こんなステキなゲームを子供だけの物にしとくのはもったいないでござるぞ。『ポケモン』は、いい歳こいた大人がプレイしてもおもしろいから困ってしまうのでござるよ!

以前『金・銀』の取材でゲームフリークにお邪魔したとき、スタッフの方の「僕ら、子供向けに作ろうなんてぜんぜん思ってないんですよ」という言葉がとても印象的でした。ただ、誰でも楽しめるようインターフェースを作り、システムをわかりやすくした結果、メイン層が小学生になってるというだけで。実際、『ポケモン』は大人でもハマる要素はいくらでもある。『ルビー・サファイア』では、その要素はさらに増えてるんじゃないかと拙者は思います。

だから、子供が買ってきたファミ通キューブを読んでるお父さんなどで、子供っぽそうだからという理由で『ポケモン』を敬遠してる御仁がいたら、これを機会にぜひプレイしてみてほしいでござる。お父さんが、自分の子供とポケモンバトルしたり、交換したりしている姿なんて、ニンとも微笑ましいではござらぬか。拙者は、将来もし自分の子供が生まれたら、色違いポケモンを捕まえて自慢しまくりたいと思います(編集部注:それはイヤな親です)。

眞相くんと噂ちゃん

しんそうくんとうわさちゃん

噂ちゃん　……………。

真相くん　あれ、どうしたの? いつもの噂ちゃんらしい元気のよさがないみたいだけど?

噂ちゃん　だってぇ、先月号にはこのコーナーがなかったのよ!! 急きょなくなっちゃって残念って思ってたのに……このコーナーがなかったことに誰も気がつかないってどういうことよ!! ひとりくらい気がついて、「さみしかった」なんていうはがきを出したらどうなのよ!!

真相くん　まあまあ。でも、とりあえずいつもの噂ちゃんの元気が戻ってよかった。

噂ちゃん　ちっともよくないわよ! そんなことより仕入れてきた噂は?

真相くん　戻らないほうがよかったかも……えーと、噂だよね? 大手メーカー○社の人気キャラクターが主人公のゲームが、ゲームキューブ＆アドバンスで続々と発表されるらしいよ。

噂ちゃん　○社の人気キャラクターと言ったら、すでにいままでにも何作かずつ発売されていると思うんだけど?

真相くん　そう。でもそれに加えて、いままでよりも多くの作品が発売されるようになるみたい。ファンなら涙ものだね。それに△社の人気キャラクターのゲームは、今年もいままでと同じくらいのペースで発売されるっていう話だよ。

噂ちゃん　△社の人気キャラクターも、ゲームキューブ＆アドバンスともに多数登場?

真相くん　うーん、いまのところアドバンスが中心みたいだけど、さらに先の予定はまだ未定。

噂ちゃん　なんにせよ、あのキャラクターのゲームをたくさん遊べるのはうれしいね!!

©2002 Nintendo　©2002 Pokémon ©1995-2002 Nintendo/Creatures.Inc./GAME FREAK inc.

ファミ通キューブ＋アドバンス

オレのページグランプリ

彗星のごとく現れた超人気コーナー(希望的観測)が、今月もはっじまっるよ～!! 「無謀」、「ナニそれ?」という声には耳をふさぎ、「おもしろい!」という意見だけを取り入れて、これからも大きく発展していくぞ!! 先月号の人気ランキングは右のとおり。今月号の記事を読んで、キミも投票よろしく!

	今月の総合ランキング	得点
1	ファミ通キューブ 心霊研究所 デビル藤原	9058
2	周辺機器自腹で使ってみました。 小山ハザード	5621
3	マイナーキャラクター天国 坂本ウ	3645
4	made in USAちゃん 村田コレクション	2754
5	資格ゲッター水ピン 水ピン	1930
6	水曜スペシャル DJ宮本探検シリーズ DJ宮本	1755
7	珍品クッキング ワタナベリィ渡辺	1253
8	クイズ番組バカ一代 10万円! 益田クイズ	1099
9	るんこうねさんす こばしら33号	603

各ページを読んでもらう。
まずは読者の方々に、各編集者が責任を持ってお届けするページを読んでもらうことから始まる。

おもしろいモノに投票。
おもしろかったと思う記事を選び、**順位の番号**をアンケートはがきの記入欄に書いて送ってほしい。

毎号人気の順位を決定。
届いたはがきを集計して、各記事の人気の順位を毎号決定。読者の方々の清き一票が重要!!

ページ増!?
人気の高い記事はドンドン大きくなる!?

クビ!?
人気の上がらない記事の編集者はクビ!?

1 →前回1 デビル藤原 | ファミ通キューブ 心霊研究所

イラスト：田中淳子

ファミ通キューブ 心霊研究所

研究所所長 デビル藤原

今月は、『モンスターファーム』シリーズでおなじみのテクモが登場。他機種で発売したホラーゲーム『零～zero～』のディレクター柴田氏に、ゲーム制作時に体験した恐怖の心霊現象を語ってもらったぞ。ちなみに俺も『零～zero～』を遊んでみたけど、実際の心霊現象なみにマジ怖かったぜ。

迫り来る白い右手

いつの日からか、私の部屋で女性の髪の毛が床に落ちていたり、カバンの中に髪の毛が入っているという現象が続いていました(1コマめ参照)。そんなある日のできごとです。夜2時ごろ、あまりの眠れなさにふと目を開けると、目の前に白くぼんやりと光る棒のような物が浮いてるんです(2コマめ参照)。そして、それがスーッと近づいてきました。その白い物体はなんと右手なんです。しかも手の平をこちらに向けて迫ってくるんです(3コマめ参照)! あまりの恐ろしさに私は悲鳴を上げながら、部屋から飛び出ました。そのあと、恐る恐る部屋の中をのぞいてみると……。なんと私が寝ていた布団の上に、細身でセミロングの女性が枕に顔を突っ伏して倒れているんです(4コマめ参照)。その後、白い女はスーッと消えていきました。今回は、たまたま目を開けたから気づいたけど、あのとき目を開けなかったらどうなっていただろう? そう考えると、とても恐ろしいです。それ以来、電灯をつけたまま寝るようになってしまいました。今回の事件でいくつかわかったことがあります。まず、霊に触れたときの感触。彼女の手から逃げるときに頬がちょっと触れてしまったんですが、山の上をドライブしているときに雲の中に入ったときみたいに、質量を持った水蒸気が触れたような感触でした。あと音なんですが、細く甲高い音が聞こえてました。キーンという高周波に、声のような呼吸が混じった感じでしたね。

小山ハザードの周辺機器自腹で使ってみました。

今月のお題

ニンテンドーゲームキューブ用
多機能型パッケージ収納ケース
インデックスメーカー
（キーズファクトリー）

片付けひとつできないワシですが、収納グッズは大好き。というワケで、まぁ買ってみました。気になっていたインデックスメーカー。だって奥さん、ゲームキューブのソフトの紙ケース、説明書、ディスク、メモリーカードがひとつのケースに収まるうえ、1のようにバインダーに綴じられるんですよ!? で、使用の感想はというと、収まり感はパーフェクト。シビれるくらいゲームが収納されます。実際にバインダーに綴じると、厚みがあるので3つくらいでいっぱいになります。専用バインダーの発売を希望！2の取り出し部分のロックも頑丈です。ところが3のように、ゲームが入っていた元のケースの行き場に困ってしまいました。むむむむ。捨てられる性格の人なら問題ないかな？ そんな貧乏性のワシがいちばん恐怖を感じたのは、一度買ったら、ソフトのある限り、この商品を買い続けなきゃならない気になる自分でした。これぱかりは商品のせいじゃないけど。てなわけで早くも3セット購入。はふん。

1
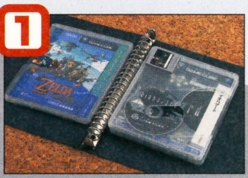
⬆紙パッケージが、そのままインデックス代わりになるぞ。

⬇ツメの強さをメーカーに問い合わせたら、「材質的に丈夫ですよ」と。

2

3

⬆ワシは捨てられません。結果、片付けたつもりが倍のスペースに！

ワシ評価 買い続ける恐怖！

収まり感	★★★★★
購入強迫観念度	★★★★★

ホントは3倍！

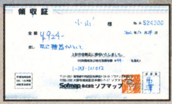

今月の領収書

わが愛しの周辺機器

今回は、コナミのファミコン用ソフト、『ハイパーオリンピック』と『ハイパースポーツ』専用のコントローラー、ハイパーショット。もともとゲーセンでこのゲームが大流行したとき、みんな鉄定規などの道具を用意して、より速い連打に挑んでいたワケですが、これは家庭用。定規を固定するうまい方法もなく、ひたすらツメが減った記憶ばかりが甦ります。

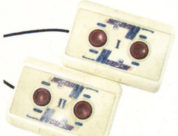

コナミファミコン用
ハイパーショット

マイナーキャラクター天国 VOL.2（かなり仮題）

担当：坂本ウ

あまり注目されていないゲームの主人公や脇役たちが好きな人たちのためのコーナーなのです。

さあ、始まりました坂ウファンクラブ！ え？ 違うって？ ……コホン。それじゃさっそくおたよりを紹介！

●マキャ天にふさわしいタイトルを考えましたぁっ！「すみっこのあなたさま♥」←この♥がポイント。
（静岡県・ましゅまりり）

あ、けっこういいんじゃないかな。候補に入れておきますね！ ましゅまりりさんは『スーパーマリオサンシャイン』に出てくる名もなき赤と黄色の魚たちが好きだそうです！ シブイ！

●『ワリオランドアドバンス』のショコラ姫が好きです。何と言ってもワリオに恋した女の子だからです。
（茨城県・ブラック大会長）

そうそう！ ショコラ姫かわいいよね！ でも宝箱の数によっては……。

⬅『星のカービィ64』のアドレーヌですね。私はかわいくて好きですけど、巷ではバカにされてるんですか？

静岡県 川了工

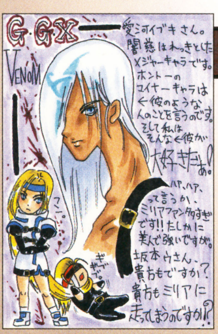

⬅『ギルティギアゼクス』のヴェノムですか。……えーっと、まあ、美形ランキングでは上位に入るんじゃないでしょうか？

静岡県 まんぼう

マキャ天キャラクター名鑑1 デイジーさん

●ねぇねぇ、ルイージってデイジーのことどう思ってるんでしょうねー？
（千葉県・デイジー2号）

『スーパーマリオランド』で助けてもらったマリオに恋するも、マリオにはピーチがいることを知ってルイージにアタック、ルイージも満更でもない様。まあ完全に私の妄想ですけど。

●『マリオパーティ3』や『マリオテニス64』のパッケージのデイジーはカワイイのに『マリオパーティ4』ではちょっとかわいくなくなった。
（千葉県・スピードスター）

……みなさんはどう思いますか？

初登場は『スーパーマリオランド』

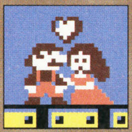

⬅いまをときめくデイジーさんも最初はこんなお姿だったんですよ……。

➡『マリオオープンゴルフ』のときからアタック？

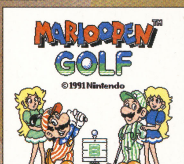

ルイージの恋人!?

かわいくなくなってます？

⬇↘➡私も基本的にはスピードスターさんと同意見だったりします。『4』のデイジーはなんか怖いんですけど……。

マリオパーティ3

マリオテニス64

マリオパーティ4

マイナーキャラクター好きのみなさん！ なんでもいいのでとにかくおたよりください！ あて先はマキャ天係です！ 採用者には図書カードを差し上げます！

4	↗前回8	村田コレクション	made in USAちゃん

めいど いん うさ made in USAちゃん

USAゲーその1のその2
ANIMAL CROSSING(どうぶつの森+)
USA度:🐰🐰🐰🐰🐰(超プリチー!)
←今回はパッケージの裏面をのせてみたよ!

おっとっと。あぶねぇあぶねぇ。気ィつけな。なーんつて、時代劇観てたっぷり日本情緒に浸ってたお正月ですが、3日を過ぎればべらんめぇ口調もすっかり忘れて、バリバリUSAゲーやってる村田でーつ。ハロハロー。

今回も続編が発表された『どうぶつの森+』のアメリカ版『ANIMAL CROSSING』をズバっと、ドベシっと紹介しちゃing! ではそのいち! 自キャラの目が青い! 「よけいなお世話だ〜いっ」って感じで質問に答えてると青くなるっぽい。アメリカの人は独立心が強いってこと? その

←このキャラははしばみ色の目ですね。カッコいい〜。

←左にあるのがカードe読み取り機。ATMみたい。

主人公のフロドでーす。ボキが世界を救っちゃうゾ。

ミニUSAゲーコーナー

フロドの叔父のビルボじゃ。グフッ。グフェフォッフォッ!

ずべ〜ん! 今回はもうすぐ第2部『二つの塔』が公開の、映画『ロード・オブ・ザ・リング 旅の仲間』のゲームを紹介。村田はこの映画大好きなんで、楽しみにプレイしてみたらガ〜ンっ! こいつがフロド(主人公)? 顔が怖くて先に進めねえっ! すでに死相が……。こんなのと旅の仲間になりたくないよね。プルプル。

に! ななんと郵便局にカードeリーダー読み取り機がっ! これは便利かも。そのさん! イベント、アイテムが違う! お国違えば……ってやつで、夏にキャンプしてるどうぶつに話しかけると、キャンプ用品をもらえたりとか、新年のカウントダウンで村長さんからもらえるものが、パーティーで音を出すNOISE MAKERだったりとか、まだ違いはありそうです。またそのうち続きをやってみたいと思います〜。バイバ〜イ!

←左下のがノイズメーカー。音が出せればいいのに。

●ばび〜ン! アメリカ版オリジナルアイテム大紹介●

←左から子供用プール。ハムスターケージ。フェスティバルフラッグとキャンドル。海外雑貨カタログを見てるかんじ。

協力:USAキューブゲーは日本のゲームキューブじゃ動かないよ! のメッセサンオーカオス館 ☎03・3255・3431 ホームページアドレス http://www.messe.gr.jp/chaos/chaosindex.htmまで連絡乞う 父より

5	↘前回3	水ピン	資格ゲッター! 水ピン

タイトル	資格ゲッター水ピン		
氏名	ゲッター:水ピン	交付	平成14年12月29日

えー、これでも編集長の水ピンだ。へ・ん・しゅ・う・ちょ・うなのに、人気ランキング5位とはなんたることか!? このまま順位が下がっていったら、"編集長なのにクビ"なんていう前代未聞の事態になるんじゃないかと危惧している。それもこれも、みんな読者諸兄の投票がたるんでいるからだ!! けっして、資格を取る取るって言ってるのに、取りにいかないボクのせいじゃないでしょ? ねえ、ないでしょ?

というか、5位だと聞いて、今月はやる気がなくなった。せっかく資格を取りにいこうと思ってたけど、ヤメ。今月もいろんな資格を紹介してお茶をにご……いや、みんなの役に立とうと思った。パッと見は先月号と同じだけど、ちゃんと読んでみよう!

↑先月同様、インターネットで資格を検索。国家資格だけでもものすごい数あるし!!

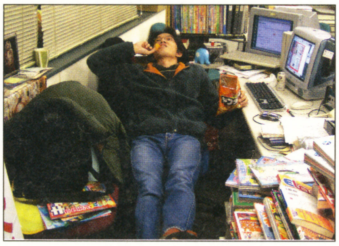

↑5位にふてくされて、やる気がなくなるの図。ちなみに、編集長でもクビはクビらしい。

水ピース免許証

平成17年の誕生日まで有効

優良 | 免許の条件等 | 眼鏡、水ピース等

資格名	どんな資格?	水ピンコメント
気象予報士	国家資格。この資格を持っていないと、天気の予報をしちゃいけないのだ。	この資格を取って、森田さんたちみたいにテレビの人気キャラになったり。
ボイラー技士	国家資格。ボイラーを取り扱う業務が可能。ほかに溶接士、整備士もあり。	ローリング内沢が取りたがっていた資格。なんだけど、詳細はよくわからず。
柔道整復師	国家資格。寝技に持ち込みそうだけど、ようは接骨院を開くのに必要な資格。	腰がコリがちなので、自分で自分のコリを治すのに有効かも。有効じゃないかも。
ふぐ調理師	公的資格。これを持ってないと、毒のあるふぐを調理することができない!!	この資格を持ってても一生使う機会がないかもしれないけど、そのムダさがいい。
箱根細工技能士	公的資格。箱根地方の伝統的工芸の技能。日本の伝統を守るすごい資格。	受験するには10年以上の実務経験が必要……。一朝一夕にはいかない……。
オリエンテーリング・インストラクター	民間資格。その名のとおり、オリエンテーリングのインストラクターができる。	全部カタカナでカッコイイ感じだし、自然に親しめるのもいまっぽい!?
編物技能検定	民間資格。機械編みまたは手編みの教育者として、編み物教室などで活躍。	お母さん読者が増えてきたので、お母さんたちに媚を売ったりして……。

水曜スペシャル DJ宮本探検シリーズ

衝撃!! 魔のゲームネタレコードは世界各地のいたるところに実在した!!

ア・サ・リ・ド！

今月は、世界中の秘境でお宝を発見してきたぞ！　それがこれ。とびきりめずらしいゲームが題材のレコードたちだ！　みんなゲームが大好きなんだね。捜せばまだまだありそうだぞ！

オーケストレーションアレンジされたBGMが聞ける日本産レコード。裏面では和楽器アレンジの『村雨城』が聞けます。なによりジャケットがそのまんまでカッコイイ！

『テトリス』のBGMを使ったイギリス産ハードコアテクノ。しかもちゃんとした任天堂ライセンス盤。効果音もふんだんに使われていてすげぇ。

イギリス発カプコンライセンス盤「ストII」ヒップホップ。ゲームBGMに打撃音等の効果音、各キャラクターの声にラップが乗るという恐るべきレコード。仕掛人はMCマリオと同じ、サイモン・ハリス。日本盤CDも出てたよ。

日本でゲームリミックスが流行ったころに産み落とされた産物。ほとんど外国人が手掛けてます。⑤はそのイギリス盤シングル。ジャジーなドラムンベースでオシャレです。

ジャケットが最高！　中身は'92年当時のイギリスで流行ってたようなレイヴテクノ。いかにゲームボーイが浸透していたかわかります。

『MEGA MAN』とは海外での『ロックマン』の名前。そのレコードかと思いきや、中身はヒップホップDJ用の素材集。ゲームの音はなし。ゲームファンが作ったのかな？

かわいらしい『パラッパ』の世界観とは180度かけ離れた激速ハードコアテクノ。ラップ以外はすべて2倍速という感じです。ジャケットすら恐ろしい、ドイツ産レコード。いまでは貴重品。

DJ宮本　愛読書は『まんが道』の本誌デザイナー。8ビット音源サンプリングCD『8ビットファミリー』(ディスカバリーファーム)にルート64の作者とともに参加しました。楽器屋さんでチェック！

イラスト いとうけいぞう

今回のお宝

① ゼルダの伝説／謎の村雨城
② DOCTOR SPIN／TETRIS
③ THE WORLD WARRIOR／STREET FIGHTER II
④ RIDGE RACER
⑤ RIDGE RACER The Ray Keith Mixes
⑥ NTSC／CHOP! CHOP!
⑦ TECHNICIAN²／PLAYING WITH THE BOY
⑧ SCRATCH STUDIO 7

ワタナベリィ渡辺の珍品クッキング

記念すべき第1回目のメニューが失敗に終わったこのコーナーも、無事に第2回を迎えられてあたしゃうれしいよ……しくしく。まぁ、1ヵ月まえの失敗なんて1日寝れば忘れちゃうさ。というワケで、今回もステキな裏技メニューを紹介するよ。編集部の机の中に正露丸が入っているワタナベリィ渡辺が、きっちり試食&採点します。

今月のメニュー じゃがりこのマッシュポテト

●材料（ひとり分）●

じゃがりこ	1個
熱湯	適量

作りかた

お湯をわかす
▼
じゃがりこが8割ひたるくらいまでお湯を入れる
▼
しっかりしたフォークでじゃがりこを潰す
▼
どんどん潰して汁気がなくなったら完成

注意　←カップの内側を使ってじゃがりこを潰していこう。

できあがり!!

気になるお味は!?

ヤバイっス！　じゃがりこが本当にマッシュポテトになっちゃったよ！　しかもホクホク。お湯を入れたから味が薄くなっちゃうかなぁ〜と思いきや、意外にしっかり塩味がついてたよ。

珍品レシピ大募集

料理がおいしくなる(!?)裏ワザを大募集！　噂で聞いたけど、自分は挑戦したくないという人の珍品レシピも大歓迎。ワタナベリィ渡辺がキッチリ試食します！

あて先　〒154-8528
(株)エンターブレイン
ファミ通キューブ編集部
「珍品クッキング」係

クイズ番組バカ一代
～君よ、クイズ王を目指せ～

ボクもアナタもド根性クイズ!! というわけで、今月も明日のクイズ王を養成していくぜいっ! 気合を入れろ～噴ッツ!!

得意ジャンルを増やすこと、それがクイズ王への近道だっ!

クイズ王だからって、どんなクイズにも答えられる、というワケではない。彼らにだって不得意なジャンルはある。芸能問題に弱かったり、歴史を苦手としていたりなどなど、すべてのジャンルに強い、なんていう人はまずいないのだ。しかし、多くのクイズ王に共通しているのが「これなら確実に答えられる!!」という、絶対的に自信があるジャンルを持っている、ということ。そこで今回の"クイズ王になるため"は、「得意ジャンルを持て!」だっ! たとえば、みんなが大好きなゲーム。これだって立派なクイズのジャンルだ。ゲームの問題ばかり出題されたなら、たとえ相手がクイズ王だって、キミに勝ち目はあるハズ。まずは自分の好きな事柄を、トコトン知り尽くしてみようぜっ!

腕試し 今月の問題

Q1 全国高校サッカー選手権大会の決勝会場といえば国立競技場。では、全国高校ラグビーフットボール大会の決勝会場といえば?

Q2 細菌やウイルスが、その研究施設から外部へ漏れる事故を指す言葉で、カプコンの大ヒット作のタイトルにもなっているのは?

Q3 大型おもちゃショップ"トイザらス"のマスコットキャラクター・ジェフリー君は、どんな動物がモデルになっている?

Q4 人気アイドルユニット"ごまっとう"のメンバーといえば、後藤真希、松浦亜弥とあとひとりは?

Q5 疲れたときは棒になり、ジャマするときは引っ張り、予算オーバーのときは出る、といえば体のどの部分?

A1:花園ラグビー場 A2:バイオハザード A3:キリン A4:藤本美貴 A5:足

歴史はよみがえる! That's クイズ番組列伝

ウルトラクイズを体験するならこのゲーム!!

「ニューヨークへ行きたいかーっ!」でおなじみの『史上最大! アメリカ横断ウルトラクイズ』の第1回大会が放映されたのは1977年のこと。「クイズをしながらアメリカ大陸を横断する」という壮大なスケールが人気をよび、以後16年間にわたって放映された伝説のクイズ番組である。番組終了から10年が経つというのに(1998年に日本テレビ開局45周年記念番組として一度復活)、いまだに根強い人気を誇っており、完全復活を願うファンは多い。

『アメリカ横断ウルトラクイズ』
■プレイステーション2
■2002年3月28日発売
■デジキューブ ■5800円

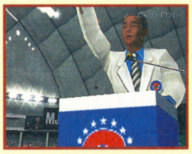

"トメさん"こと福留功男さんの司会ぶりも完全再現!

©NTV ©2002 DigiCube

クイズ王になるため其の二
苦手克服より得意ジャンルを増やせ!

るんこうねさんす

このコーナーはみんなからの投稿が命なので、"ホントにコワイるんこ体験談"などのはがきを送ってちょ。採用者には図書カードをあげちゃう。
〒154-8528 (株)エンターブレイン
ファミ通キューブ編集部『るんこうねさんす』係

若者よ! るんこはキミを待っている!

えぇ、今月もビリです(笑)。でもホントはみんなるんこが大好きなことはバレバレなのさっ! ほらそこの柱の影の男子! ほらそっちの押入れの中の女子! みーんな出てきてカミングアウトしてしまえっ! ほれっ! ほれっ!

学校であったホントにコワイるんこ

えぇ、青少年青少女のみなさん。さっそく投稿ありがとう。ということで、今月はみなさんからいただいた恐怖のるんこ体験を紹介します。

幼稚園のころ、あるスイミングスクールに通っていました。ある日、同い年ぐらいの男の子のパンツがモッコリしていて、変だなぁと思っていました。休憩のあと、そのモッコリした男の子が私の前を泳いでいました、そのときです、あのモッコリの正体(るんこ)がバタ足のあいだからフワッと飛び出し、私の顔のすぐ横を通り過ぎていきました。ホントにコワかったです。(マタンコ)

あぁ、よくある話ですね。口に入らなくてよかったのでは? なーんちゃって。

クラスの男の子が道ばたに落ちていた石を投げようとしてつかんだら、グニョっとした感触があったそうです。やめればいいのにグッと握ったら、指のあいだからるんこがはみ出したそうです。その後、彼のあだ名はもちろん……。(はちゃこ)

勇気のある男の子ですねぇ。きっと大物になるはずだ! なーんちゃって。

サッカー好きなKくんは、急に襲ってきた腹痛に耐えながらも必死に走っていました。ようやく試合も終わり、全速の小走りでトイレへ急行! 半泣きになりながらも、ようやくトイレについたKくん。崩れ落ちるように便座に座り込み、渾身の力を込めてるんこを送り出しました。その瞬間、悲劇が起きました。あまりに急ぎすぎたKくんパンツを脱ぎ忘れてしまいました。この話を思い出すとコワくて眠れません。(キムラ)

コワイですねぇ。私も眠れません。

マンスリーデータ

売れてるTOP10協力店リスト

■北海道
ゲームアーク21　江別SATY店
ゲーマーズ　札幌店
スーパーデンコードー　旭川パワーズ店／岩見沢店／苫小牧店／名寄店／登別店
セントラルホビー
Max Denkodo　小樽店／登別店／函館店
ヨドバシカメラ　マルチメディア札幌店

■青森県
スーパーデンコードー　青森西店／青森本店／とうてつ駅前店／八戸本店／八甲大橋店／弘前本店／むつ店
トミー　根城店／八戸店／三沢店
ないす堂　駅前店／土手町店／中野店
マジカルステーション　城下店
ルルイエCS館　TOM店
Wonder GOO　青森柏店

■秋田県
ゲームアーク21　秋田SATY店
スーパーデンコードー　大館店／大曲店／鹿角花輪店／本荘店／横手バイパス店
ブックシティピア　追分店
ゆにこんG　大曲店／本荘店
Wonder GOO　秋田店／男鹿店／能代店

■岩手県
イワブチ　本店
COMG!　盛岡南サティ店
スーパーデンコードー　大船渡店／北上店／久慈店／二戸店
マジカルガーデン　水沢店
Wonder GOO　水沢店

■宮城県
ゲーマーズ　仙台店
シーガル　石巻店／泉バイパス店／岩沼店／北根店／五輪店／長町店／はっぴい館／古川店／大和町店
シータショップ　仙台店
スーパーデンコードー　加賀野店／気仙沼バイパス店／古川バイパス店
TVパニック　佐沼店
ベスト電器ハル　ヤオチュウカウボーイ店
Max Denkodo　仙台西店／多賀城店
ヨドバシカメラ　マルチメディア仙台店
Wonder GOO　石巻バイパス店／泉バイパス店
Max Denkodo　仙台南店

■山形県
ウキウキ新大陸　新庄駅前店／南陽ヤマザワ店／山形西バイパス店／山形大学前店
シーガル　山形店／米沢店
スーパーデンコードー　酒田店／鶴岡店／東根店／南陽店／山形北店
ファミコンプラザTOM　大野目店／春日町店／寒河江店
Wonder GOO　米沢店

■福島県
一休さん　ベイシア白河モール店
シーガル　郡山店／ふくしま
スーパーデンコードー　新白河店／福島西店／福島バイパス店
ファミコンランド　植田店／エブリア店
ブックトマト　白河店
ブックバーゲン　新さくら通り店
Max Denkodo　郡山北店／平店
ヨドバシカメラ　郡山駅前店
Wonder GOO　小名浜店

■新潟県
エムダッシュ
COMG!　荒川店／糸魚川店／内野店／近江店／亀田店／空港通店／五泉店／小出店／小針店／さつき野店／三条店／新発田店／中条店／新津店／水原店／見附店／六日町店／吉田店
ファミコンショップ　テイル
マジカルガーデン　柏崎店／新潟空港通店
マジカルステーション　加茂店／三条ピア店／白根店／東三条店／巻店
ユメック　長岡大島店／長岡東口本店
ヨドバシカメラ　新潟店

■長野県
アピアランド　飯田店／駒ヶ根店
一休さん　ベイシアあづみの堀金店／ベイシア飯山店／ベイシア更埴店／ベイシア長野店
エイデン　飯田インター店／飯田店／大町店／松本店／下諏訪店／諏訪インター店
おもちゃのテムス
ゲーマーズ　長野店
ソフトハウスTOM　長野店
デジタルプレイス　アップルライン店
ドキドキ冒険島　更埴店
トム　神科店
ノジマ　上田店／豊科店
ビルフェロー　飯田サティ店／豊科サティ店
ブックハウストム　本店

■群馬県
一休さん　ベイシア安中店／ベイシア伊勢崎店／ベイシア大間々店／ベイシア尾島店／ベイシア渋川こもち店／ベイシア渋川店／ベイシア西部モール店／ベイシア月夜野店／ベイシア富岡店／ベイシア前橋モール店／ベイシア薮塚店／ベイシア吉井店／ベイシア吾妻店
クウム　大泉店／太田駅南店
GAMECITY1001　前橋店
タイムクリップ　新井店／連取店
ビックカメラ　高崎東口店
ファミコンショップ桃太郎　伊勢崎店
文真堂書店　小桑原店／天川店／本部
リング　ス前橋本店
Wonder GOO　高崎店／高崎中居店／館林店／富岡店

■栃木県
一休さん　ベイシア大田原店／ベイシア真岡店／ベイシア矢板店
クウム　足利店／足利南店
三遊堂　今市店／烏山店／真岡店
ドキドキ冒険島　黒磯店
ブックトマト　大田原店
ブックランド　アレックス
マジカルステーション　国分寺店
Wonder GOO　足利店／鹿沼店／真岡店／間々田店

■茨城県
石岡ピノキオトーイ
一休さん　ベイシア神栖店／ベイシア下館店
Jack　竜ヶ崎店
TVパニック　神立店
トイズわん　鉾田店
ブックトマト　下館店
U・らんど　三和店／結城店
Wonder GOO　荒川沖店／石岡店／石下店／潮来店／岩瀬店／牛久店／大穂店／学園店／鹿島店／神栖店／境店／下館店／新利根COM店／高萩店／高場店／つくば店／土浦店／土浦ピアタウン店／東海店／那珂店／那珂湊店／波崎店／常陸大宮店／日立川尻店／ひたち野うしく店／水海道店／水戸笠原店／水戸店
Wonder STATION　取手東店／日立店／ひたちなか店／古河店／竜ヶ崎店

■埼玉県
アンドウトーイ
一休さん　ベイシア寄井店
エブリディ　上尾店
黒田書店　三郷店／聖蹟桜ヶ丘店／BOOM新宿店／本店
ゲーム天国　草加店
さくらや　浦和西口駅前店／大宮東口駅前店
スーパーソフトボックス　武蔵浦和店
ドキドキ冒険島　東川口店／南浦和本店
ノジマ　浦和店／越谷店／NEW上尾店／蓮田店／東所沢店／三芳店／吉川店
ファミコンショップ桃太郎　入間店／春日部店／上尾店／川越新宿店／川越店／北坂戸店／行田店／鴻巣店／坂戸店／狭山ヶ丘店／狭山台店／新所沢店／千間台店／草加店／秩父店／鶴ヶ島店／所沢店／飯能店／東松山店／深谷店／ふじみ野店／本川越店／寄居店
ファミコンハウス　ピエロ
マジカルガーデン　東松山店
マジカルステーション　コンプマート川口店／書泉ブックドーム店／スーパーコンプマート川越店
ミルキー　入間店
ミルキー2　霞ヶ関店
ミルキー3　鶴ヶ島店
メディアプラザ　ドリームファクトリーアン
りんでんぱうむ　志木南口店
ロムハウス　上福岡店／志木店
Wonder GOO　入曽店／春日部店／北本店／鴻巣店／新座店／東川口店

■東京都
アール　板橋店／本町店
アイワールド　東大和店
AZ Market　青梅店／立川店
HMV　JAPAN／SHIBUYA
おもちゃの玉屋
キムラヤ　町田店パートII
ゲーマーズ　池袋本店／渋谷店／立川店／本店2号館／町田店
ゲームキッズ　東武練馬店
GAMES　マーヤ
ゲーム天国　亀有店／竹ノ塚店
コヤマ　押上店／新小岩店
さくらや　池袋東口店／渋谷総合館／新宿西口駅前店／新宿東口駅前店／新宿ホビー館／聖蹟桜ヶ丘店／東京八重洲北口店
サンソフト
ジー・ファン　石神井公園店／富士見台店
シータショップ　大泉店
スーパー2番館
ソフトランドDuck　学芸大店
ソフトランドGARAGE　西小山店
ソフトランドぶんぶん　喜多見店
大成堂　石神井店／文京店
ディクタス　武蔵関店
TVパニック　蒲田店
TVパニック　赤羽店
でんきのセキド　高倉店
東武百貨店　池袋店7階　TVゲームコーナー
ドキドキ冒険島　亀有店
ネバーランド　浜田山店
ノーサイド　阿佐ヶ谷店／富士見台本店
ノジマ　秋川店／青梅店／小平店／忠生店／多摩境店／多摩センター店／NEW鶴川店／八王子南店／羽村店
ハチスケ　大森店／蒲田店／多摩川店
BIG大鳥居店
ビックカメラ　池袋西口店／渋谷ハチ公口店／渋谷東口店／新宿東口店／新宿西口店／立川店／本店／有楽町店
ピットイン
ファミコンショップ　ピッコロ
ファミコンショップ　マイティハウス
ファミコンショップ桃太郎　秋津店／清瀬店／ひばりが丘店／成増店／八坂店
ファミコンハウス　小岩駅前店
ファミコンランド　赤塚店／光が丘店／光が丘公園店
ファミコンワールドぱお　昭島店／小作店／東大和店／福生店
平安堂　雑色店
ペニーレイン　蒲田西口店
マジカルガーデン　昭島店／大山店／武蔵村山店
マジカルステーション　FK II 武蔵小山店／コンプマート高島平店／三省堂下北沢店／仙川店
マックスエンタテイメント シミズ玩具　麻布店／大井町店
murauchi.co.jp
メディアポリス　新大久保店
モトナワールド瑞江店
もりたや　小金井店
ヤマギワソフト館
ヨドバシカメラ　上野店／新宿西口大ガード店／新宿東口駅前店／新宿西口本店／八王子店／マルチメディア錦糸町店／マルチメディア町田店
ロムハウス　国分寺店／成城学園店／中野坂上店／西日暮里店

■千葉県
アドホック　湖北店
おもちゃのあづまや
GAMEいちばんかん　五香店
GAME&HOBBY　キッド
DIZIX　ワンダー野田店
ディスクユニオン　ピュウ柏店
ドキドキ冒険島　君津店
ホビーランド　キューブ
マジカルガーデン　稲毛店／南流山店
マジカルステーション　スーパーコンプマート美浜ニューリゾート店／コンプマート柏店
モトナワールド　京急上大岡店／京急川崎駅前店／千葉店／船橋北口店／南行徳店
ヨドバシカメラ　千葉店
Wonder GOO　あすみが丘店／江戸川台店／柏店／茂原店／千葉長沼店／天王台店／流山店／花野井店／増尾店／八日市場店
Wonder STATION　鎌ヶ谷店

■神奈川県
石丸電気　横浜店
おもちゃセンター　ナガシマ
株式会社丸井　川崎店9Fゲームショップ
ゲーマーズ　横浜店
ゲームショップ　ビーム
ComDock　大井松田店／辻堂店／溝の口店
シータショップ　厚木店／戸塚店／藤沢店／溝ノ口店
ソフトランドBOSTON　鹿島田店
ソフトランドGARAGE　宿河原店／新丸子店／白楽店
ソフトランドぶんぶん　大倉山店／新城店／向ヶ丘店／元住吉店
ソフネット　横浜西口店
高島屋　横浜店
ディスカウントショップT&D
ディスクユニオンピュウ　稲田堤店／淵野辺店／本厚木店
デジタルキッズ
テレビっ子　あざみ野店／馬絹店
TVパニック　鶴見駅前店
トイ&ホビー　サガミ堂
トイダック　相武台店／南林間店／大和店
ドキドキ冒険島　白楽店
ノジマ　愛川店／伊勢原店／磯子店／今宿店／岡津店／鴨宮店／鵠沼店／相模原店／湘南台店／新城山店／大雄山店／茅ヶ崎店／東名川崎店／NEW青葉台店／NEW厚木店／NEW平塚店／秦野店／古淵本店／緑ケ丘店／湯河原店
橋本サティトイマート　TVゲームコーナー
ビックカメラ　新横浜店／横浜西口店
ファミコンショップPaddy
ファミコンショップ桃太郎　つきみ野店／原当麻店
ファミコンプラザ　ジェイズ
マジカルガーデン　横浜山手台店
マジカルステーション　さつき橋店／スーパーコンプマートあざみ野店／スーパーコンプマート藤沢店／スーパーコンプマート横須賀店／戸塚店／マックさがみ野店
メディアポリス　厚木店／川崎長沢店／秦野渋沢店／日吉本町店／藤沢六会店
ヨドバシカメラ　京急川崎駅前店／京急上大岡店／横浜駅前店
ロムハウス　大口店／大船店／鶴見店／戸塚店／宮前平店
Wonder GOO　相模原店／つきみ野店

■山梨県
おもちゃのイチノセ
おもちゃのマルちゃん
ComDock　向町バイパス店
TOY'Sクリちゃん　湯村店
ノジマ　上野原店／甲府店／韮崎店／富士吉田店

■静岡県
エイデン　浜松半田店
エスポット　駿東店／富士
エマーソン　磐田今之浦店／磐田上岡田店／掛川店／笠井本店／幸店／浜松アリーナ店／浜北小林店／袋井店／三方原店／三島店／モール街店
ゲームショップぱる　まがりかね本店
スーパーコンプマート　浜松店
TVゲームショップ　ドラゴンキッズ
ノジマ　伊東店／磐田店／岡町店／掛川店／北脇店／静岡店／裾野店／沼津店／富士店／藤枝店
PARADE　掛川店／湖西店／静岡川合店／西伊場店／原島店／袋井店／藤枝店／三方原店
ファミーズ　篠原店／BOOK ONE店
ファミコンランド　磐田店／佐鳴台店／高丘店／豊田店／浜北店／本郷店
ホビヨン　富士店／藤枝店
マジカルガーデン　清水店／千代田店／浜松高台店
マジカルステーション　コンプマート静岡店／コンプマート藤枝店
メディアポリス　掛川店／函南店／御殿場店／沼津リコー通り店／浜北店／袋井店／富士店／富士宮店／三島徳倉店
大和文庫　折戸店／三保店／不二見店／本店
Wonder GOO　掛川店／榛原店／浜岡店／藤枝店

■愛知県
エイデン　新瑞橋店／安城店／稲沢パールシティ店／小田井ワンダー店／香久山店／春日井楽市店／蒲郡店／小牧インター店／坂下店／四軒家店／柴田店／新岡崎店／千音寺アズパーク店／高畑店／田原店／知多店／知立店／豊橋店／豊田美里店／豊田元町店／長久手店／西尾店／碧南店／本店2F／メッツ大曽根店
オタッキー　御器所店／新瑞橋店／千代が丘店／中村公園店／六番町店
おとわや　かりがね店
おもちゃのジャンボ　アスティ店／千代田橋店
おもちゃのデンマーク　江南店
おもちゃの街　ブレーメン
GROOVE!　金山本店／高蔵寺店
ゲーマーズ　名古屋店
ゲームステーション64ビット　EAST／WEST
ゲーム選隊　稲沢店／小牧店／甚目寺店／比良店
コンプマート　向山店
白樺書房
スーパーコンプマート　大須メガタウン／岡崎セルビ／刈谷店
センキ　尾西店
ディスパ　東郷店
TVゲームフジタ
童夢
トップカメラ　本店
ドリームランド　豊明店
ハイパーファミコング　上和田店
ビッグガレージ　江南店
ビルフェロー　春日井サティ店
ファミーズ　阿久比店／太田川店／共和店／柴田店／知多朝倉店／当知店／常滑店／鳴海店／西尾店／半田インター店／富木島店／名港店
ファミコンプラザ　ぴっぷBOY'S
ファミコンプラザ　里町店／東浦店
ファミコンランド　豊橋小松店
ホームエキスポ　岩倉店／豊田店
ポニーランド　GAME CITY
MAG MART　池下店／一宮店／一社店／杁中店／尾西店／尾張旭店／高蔵寺店／甚目寺店／津島店／当知店／豊田リスタ店／平安通店
マジカル　黒川店／瀬港店／西尾店
マジカルガーデン　石川橋店／一宮北店／岡崎店／岡崎インター店／岡崎北店／刈谷店／江南店／極楽店／甚目寺店／豊川店／豊田インター店／豊田248店／豊橋店／豊橋藤沢店／中村店／港店／南陽通店／平針店／町屋店／緑店／守山店／弥富店／ワンダーシティ店
マジカルステーション　小牧店／三省堂テルミナ店／豊橋花田店／一パウー／はるひ店／ベル／三郷店
マツナカ本店
ヤマギワソフト　ナディアパーク店／メルサ店
Wonder GOO　トヨタ店／碧南店

■岐阜県
一休さん　ベイシア玉造店／三起屋店
エイデン　大垣ベルプラザ店／可児店／各務原店／岐阜オーキッドパーク店／関店／高山店／多治見インター店／瑞浪店
株式会社ユーワン　ユーワンストア
キクヤ　ピア店
GAME SEVEN
コンプマート　可児店／岐南店
Gパワーズ　かがしま店／岐阜店／岐阜北店
ファミコンGP
ファミコンキッズ
ファミコンジャングル
ファミコンランド　ハッピーほずみ店
MAG MART　岐南店／羽島店
マジカルガーデン　可児店／岐阜島店／多治見店
マジカルステーション　各務原店／グロスアミュゼ郡上八幡店／三省堂岐阜駅店／関店／土岐店／マーゴ店
RUSH

■三重県
エイデン　菰野イオンタウン店／鈴鹿店／津店／名張店／松阪店
ギガメディア　松阪店
ゲーム選隊　白子店
スーパーコンプマート　四日市店
スーパーランド　四日市店
ビルフェロー　桑名サティ店／津サティ店
古本市場　学園前店
マジカルガーデン　生桑店／鈴鹿店／白揚大山田店／四日市店
マジカルステーション　金場店／シェトワ桑名店／シェトワ四日市店／富州原店／御薗店
Wonder GOO　伊勢店／上野店／大台店／志摩店／鈴鹿店／津店／津南店／松坂店

■奈良県
サンホームビデオ　紀寺店
ビルフェロー　西大和サティ店
遊コン　奈良店
Wonder GOO　香芝店

■和歌山県
おもっちゃマン　和歌山店
キャッツアイ　新宮店
トイ&ホビー　ミミー
ミノスケ　三木町本店

■滋賀県
ゲームプラザ元気302　堅田店
TVパニック　BOOK BOX能登川店
パピルスSOFT館
ビルフェロー　栗東サティ店
マジカルステーション　トイショップみずの
U☆BEAT　タカノ店／菩提寺店
Wonder GOO　栗東店

■京都府
株式会社あさだ
ゲーマーズ　京都店
ゲームアーク21　北大路ビブレ店
ゲームステーション ハイパーニュータイプ　太秦店／桂店／西院店
ザウルス　太秦店／桂店／上賀茂店／大将軍店／椥辻店／御山店
タカラトーイ　株式会社
ビルフェロー　亀岡サティ店／向日町サティ店
ファミコンクラブ　ビ・ドリーム
ファミザウルス　山科店
マジカルガーデン　野田川店
マジカルステーション　百万遍店／伏見竹田店
メディアショップギース　長岡天神駅前店／西院本店

■石川県
COMG!　加賀店／小松店
三共ジョーシン　もとまち店キッズランド
ソフトランド　杜の里店／ルネス前店
ファミーズ　井林店／加賀店／さくらい津幡店

■富山県
GROOVE!　富山堀川店
ゲンキランド　魚津店／呉羽店／天正寺店
三共ジョーシン　とやま本店ディスクピア／pitONE高岡店キッズランド／pitONE富山南店キッズランド
シャトル　奥田店／黒部店／小杉店／高岡店／砺波店／富山駅店／二口店
ソフトエンターテイメント　滑川店
ハイパーゲンキランド　豊田店
ファミコンボックス

■福井県
オカトイズストア　コパ店
おもちゃのアリス
おもちゃの王様オカ　アミ店／ベル店
サイト玩具店　横市店
三共ジョーシン　pitONE福井本店キッズランド
ファミーズ　てんとうむし店
ファミコンショップBIG　神明店／武生店

■大阪府
キャッツアイ　住吉店
ギャングスター　蛍池店
近鉄百貨店　阿倍野店
ゲーマーズ　なんば店
ゲームショップむあにぃ　平野店
G.Z.　フジヨシ
ジョイマックス　布施ビブレ店
ドラゴンワールドクラブ　天美店／九条店／駒川店／豊中店
なかよし　九条店／なんなんタウン店／ホワイティウメダ店
ニシダヤ　藤井寺店
ビックカメラ　なんば店
ビルフェロー　南高槻サティ店
ファミコンショップイーグル　新大阪店
フェスタワールド熊取店
ホビーアイランド
マジカルステーション　堺東店
ミノスケ　和泉府中店／鳳店／枚方店／八尾店
メディアCITY　江坂店
メディオ!　石橋店
ヨドバシカメラ　マルチメディア梅田店
遊コン　高槻店／長瀬店
Wonder GOO　泉北店

■兵庫県
くれよん　立花店／西神中央店
クロベェー　杭瀬店
ゲーマーズ　三宮店
ゲーマーズサポーターBUG　芦屋店／打出店／春日台店／白川台店／水道筋店／西明石店
ゲームショップハッピーワン
げーむしょっぷ写楽
ゲームチェンジ(G.C)
ドキドキ冒険島　西脇店
ドラゴンワールドクラブ　朝霧店／加古川店／杭瀬店／高砂店／土山店／東加古川店
POWERメディアCITY　神戸徳井店
ビルフェロー　甲南山手サティ店
ファミーズ　サンクス大鹿店／サンクスバラ公園店／サンクス本店
メディアCITY　須磨店／西宮店／東灘店／武庫之荘店／六甲店
メディオ!　伊丹店
モーモーランド　鳴尾店
遊コン　加古川店／塚口店／西明石店／姫路駅前店／姫路キャスパ店
Wonder GOO　伊川谷店／伊丹店

■広島県
おもっちゃマン　安芸津店
ゲームアーク　尾道店／呉店／東広島店／三原店／焼山店
COMG!　本通店
TVゲームショップ ソフト&ソフト
はとや　タカノ橋店
マジカルガーデン　呉店
遊コン　福山店

■岡山県
ゲーマーズ　岡山店
コドモ館　トピア店
ベスト電器LIMB　倉敷本店
メディオ!　表町
遊コン　津島店
Wonder GOO　妹尾店／岡南店／倉敷店／水島店

■鳥取県
ファミコンショップルック　駅南店／湖山1号店／湖山2号店
遊コン　松江店／米子店

■山口県
ゲームアーク21　防府SATY店
COMG!　岩国店
マジカルステーション　遠石店／長府店／山口大内店／山口大学前店

■香川県
宇多津ビブレ　TVゲームコーナー
ゲームアーク　今里店／香川店／国分寺店／琴平店／善通寺店／丸亀店
マジカルガーデン　高松太田店
Wonder GOO　うたづ店／丸亀店

■徳島県
ゲームショップニュースビート　沖浜店
シータショップ　徳島
TVゲームランドZERO　藍住店／徳島西店

■高知県
EVE　佐川店
ゲームアーク　土佐道路店／室戸店
マジカルガーデン　御座店
マジカルステーション　安芸店／おとぎや店／野市店
Wonder GOO　高知店／土佐店

■愛媛県
COMG!　松山南店
ファミコンスーパーZ
ベスト電器LIMB　松山本店7階
Wonder GOO　東石井店

■福岡県
AMA
ゲームアーク21　大野城SATY店
株式会社　丸和行橋サンパル
銀河堂　前原店
ゲーマーズ　博多店
ゲーム・ザ・モンスター　春日店／南ヶ丘店
ゲームガレージネット　新宮店
ジョイン　草木店／諏訪野店
パルテック　小倉店／小倉南店
ビックカメラ　天神店
ファミコンワールド　前原店
ブックステーション川崎店
ブックマーケット　志免店／長住店／福間店／宗像店
ベストビデオ　西新店
ベスト電器LIMB　福岡本店
マジカルガーデン　周船寺店
マジカルステーション　大善寺店／八女インター店
メディアナイン　小倉店／折尾店／折尾駅前店／城野店
有限会社沖牟田玩具(OKおもちゃ流通センター大牟田本店)

■佐賀県
銀河堂　武雄店
BANS
ファミコンハウス　伊万里店／鹿島店／武雄店
ファミコンワールド　唐津店
マジカルガーデン　佐賀北店／南佐賀店

■長崎県
ウエスト　西有家店
ゲームショップ　トムソーヤ
佐世保ゲーム館ぴゅあ　大野店／大塔店／下京店／日野店／本部
ファミコンハウス　運動公園通り店／西三城店
メディアクラブ　大村店／滑石店
遊ING　大野店／大村店／花丘店／城山店／長崎店

■熊本県
ゲームアーク21　クリスタルモール浜線店
ゲームショップNo. 1
サンライト　新外店
チャレンジャー　横手店
ファミコンショップサンライト　武蔵ヶ丘店
マジカルステーション　玉名店
マルチメディアショップTOM　山鹿店
遊ING　桜木店／長嶺店／浜線店

■大分県
株式会社トキハ
ゲームミュージアム　時遊館
JOYーフレンド　明野店／府内店
スマイルジョイ
TVチャンプ　杵築店／大分店／高城店／日出店／別府店
ページコム
ベスト電器LIMB　大分店
マジカルステーション　大分本店／大分宮崎店

■宮崎県
おもしろランドキャンプ　延岡店
ベストソフトタウン　日南店
ベスト電器LIMB　都城店

■鹿児島県
おもしろランドキャンプ　伊集院店／大口店／川内店／西田店／和田店
がらっぱ堂
ファミザラス　国分店
マリオの店　西駅店
Wonder GOO　鹿屋店

wanpaku　全店
JUSCO　ゲーム取扱い店
イトーヨーカドー　ゲーム取扱い店
Game TSUTAYA　全店
TSUTAYA GameStand　全店
AMUSEMENT DEVELOPER ゲオ　全店
カメレオンクラブ　全店
Sofmap　For The Computer Communication Age　www.sofmap.com　全店
Daiei　ゲーム取扱い店
ハローマック　全店
TOPBOY　TV-GAME ENTERTAINMENT SPACE　全店
ビックカメラ　ゲーム取扱い店
ヨドバシカメラ　ゲーム取扱い店
7-ELEVEN　全店
FamilyMart　全店
K　全店
sunkus　全店
スリーエフ　全店
四国スパー　全店
LAWSON　全店

ファミ通DVDビデオ　enter brain　DVD VIDEO

ゼルダのビデオ

ゼルダのすべてを教えよう

1986年にファミコン ディスクシステム専用ソフトとして発売された『ゼルダの伝説』から
2002年発売の最新作『ゼルダの伝説 風のタクト』まで、
ゼルダのクリエーターはもちろん、
著名な人々の証言をもとに、ゼルダのすべてを教えます。

2003年02月19日発売予定
標準価格：4800円（税抜）

♥SSBX-2021　♥JANコード：45-41993-01139-1　♥DVDビデオ　片面一層　♥約105分　※収録映像の内容は予告なく変更ある場合もあります。
♥ホームページアドレス：http://www.enterbrain.co.jp/　♥お取り扱い：お近くの家電量販店、全国レコード店にて

©1986-2002 Nintendo　©2003 ENTERBRAIN,INC.

GameWave

↓

GAME BREAK

↓

ブレイクの予感。

毎週水曜日ON AIR

この秋、「GameWave」がますますパワーアップしリニューアルします。新作のゲームソフト情報はもちろんのこと、エンターテインメント業界の注目の人物や、どんなモノでも大ブレイクさせるためにユニークなプランニングと独自のPR活動を展開していきます。この番組は、新たなブレイクを感じさせるプロジェクトを推進していくためのカンパニーなのです！

✪テレビ東京1:25〜1:55　✪テレビ大阪1:15〜1:45　✪テレビ愛知12:55〜1:25

伊集院光

ゲームブレイク広告社の社長。ゲームを語らせたら業界随一のPR請負人です!!

揚田(あがりた)あき

ときとして暴走してしまう伊集院を影で支える美人秘書です。メガネがキリリ。

黒沢ゆうこ

スラっとした長身がクールなゆうこちゃん。体当たりで頑張っていきます!!

村田あゆみ

あゆみちゃんの特技は日本舞踊。番組内でそれを披露する日も近い？

桜木睦子(ちかこ)

一番年下の睦子ちゃんはなんと14歳！　だから、どんなことにもチャレンジ！

WE ARE No.1 10 Anniversary

大丈夫。ファミ通の攻略本だよ。 10周年プレゼントキャンペーン

キミの欲しいアレコレ当たる

応募券1枚～5枚でこんな賞品が当たる!!

応募券1枚で当たる賞品

A賞

ニンテンドー ゲームキューブ

30名様

B賞 攻略本オリジナルのレアアイテム

該当書籍によりましては、そのタイトル独自のレアアイテムをB賞として選択できる場合もあります。オビの折り返し部分にその旨の記載があるかどうかご確認ください。

応募券4枚で当たる賞品

E賞

6名様

HD録画機能付き DVDビデオレコーダー DMR-HS2

応募券5枚で当たる賞品

F賞 20型液晶カラーテレビ LC-20C1-B

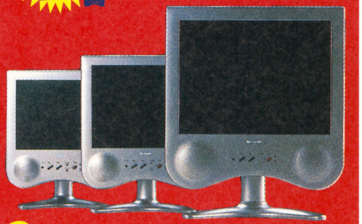

3名様

応募券2枚で当たる賞品

C賞 デジタルカメラ EXILIM EX-M2

15名様

応募券3枚で当たる賞品

D賞 S-VHSビデオ一体型DVDデジタルシアターシステム(5.1chサラウンド)TH-W1

9名様

応募券1枚で当たる賞品

ニンテンドウ賞

ゲームボーイアドバンスSP

※ゲームキューブ及びゲームボーイアドバンスのゲームタイトル攻略本の応募券でのみ応募できます。

100名様

■キャンペーン応募期間

2003年1月31日～2003年5月31日（当日消印有効）

■キャンペーン対象商品

キャンペーン期間内に発売されるオビに10のマークの付いているエンターブレイン発売の攻略本

■応募要項

下の応募用紙(コピー可)に必要事項を記入の上、賞品に対応した数の応募券を所定の位置に貼り、官製ハガキの裏面に貼り付けて下記の住所にお送り下さい。応募締切は2003年5月31日(当日消印有効)です。当選者の発表は発送をもってかえさせていただきます。

■あて先

〒136-8691

城東郵便局 私書箱25号 10周年プレゼント係

■キャンペーンについてのお問い合わせ先

カスタマーサポート電話／03-5433-7868

(祝祭日を除く毎週月曜日から金曜日の正午から午後5時受付)

メールでの問い合わせ／support@ml.enterbrain.co.jp

■注意事項

B賞のレアアイテムは各書籍によって応募の可否、内容が異なります。各書籍に付いているオビの折り返しにアイテムが記載されている場合のみ応募可能です。その場合、応募券1枚で応募できますが、他の賞品との同時応募はできません(1枚の応募券でA賞とB賞、およびニンテンドウ賞への重複エントリー不可)。複数の賞品に応募したい場合はプレゼント賞品1点に付き1枚のハガキでそれぞれに応募券を添付の上、ご応募下さい。また、ニンテンドウ賞はゲームキューブ及びゲームボーイアドバンスタイトル関連書籍に添付された応募券のみご応募可となります。

※賞品の色・デザイン等は実際の商品と異なる場合があります。
製造中止や品切れで入手困難の場合は同等の商品にかえさせていただく場合がありますのでご了承下さい。

キリトリセン

大丈夫。ファミ通の攻略本だよ。10周年プレゼントキャンペーン 応募用紙

氏名　性別 男・女　年齢

〒

住所　☎

希望賞品　賞　※希望賞品番号(レアアイテムのみ)

この本を買った理由　□ファミ通の攻略本をいつも買っているから　□キャンペーンをやっていたから　□他社の本と比べて　□なんとなく　□その他(　)

10周年プレゼントキャンペーンの感想

応募券を貼ってください

応募券を貼ってください

応募券を貼ってください

応募券を貼ってください

応募券を貼ってください

※切り取るか、コピーしてハガキに貼りつけてご使用下さい

enterbrain ■Homepage:http://www.enterbrain.co.jp

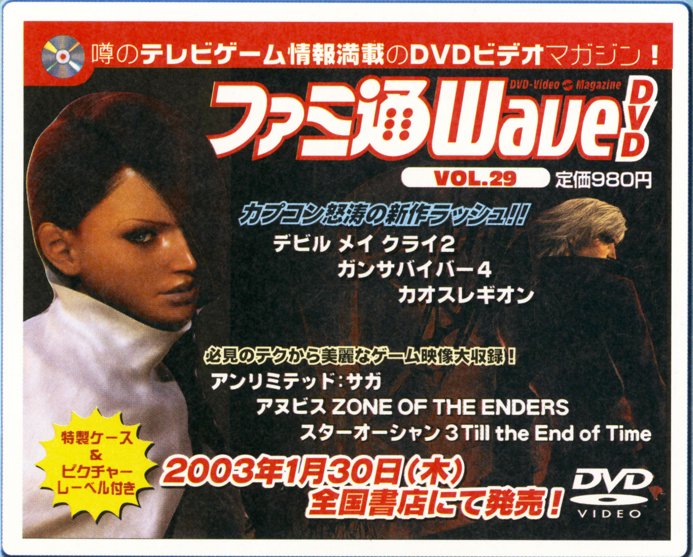

enter brain

〒154-8528 東京都世田谷区若林1-18-10
株式会社エンターブレインTEL03-5433-7850(営業部)
http://www.enterbrain.co.jp

◆通信販売のお問い合わせ先◆
アスキーストア 電話 03-3499-9300
FAX 03-3499-3990
E-mail:cs@ascii-store.com もしくは当社サイトにてご注文下さい。

ファミ通キューブ+アドバンスバックナンバー

2003年2月号
特別定価590円

●**10大付録**
ポケットモンスター ルビー・サファイア
❶攻略小冊子 上・中巻(84ページ)
❷ポスターカレンダー
❸特製シール
ゼルダの伝説 風のタクト
❹攻略小冊子(52ページ)
❺ポスターカレンダー
❻特製下敷き
❼どうぶつの森+カードe ファミ通バージョン(あやしいネコ)
❽ボンバーマンジェッターズ攻略小冊子
❾宇宙大作戦チョコベーダー仰天3Dメガネ
❿ゲームキューブメモリーカードシール

2003年1月号
特別定価590円

●**別冊付録**
ポケットモンスター ルビー・サファイア
攻略小冊子 上巻(44ページ)
マリオパーティ4
攻略小冊子(52ページ)
●**特別付録**
どうぶつの森+カードe
ファミ通バージョン(みしらぬネコ)
チョコボランド特製ノート
桃太郎電鉄11 ブラックボンビー出現!の巻
抱きつき人形

2002年12月号
特別定価590円

●**特別付録**
大乱闘スマッシュブラザーズDX
オーケストラコンサート音楽CD
(全15曲入り・組み立て式パッケージつき)
どうぶつの森+カードe
ファミ通バージョン(リセットさん)
テイルズ オブ ザ ワールド なりきりダンジョン2
アイロンプリント
●**別冊付録**
スーパーマリオアドバンス3
攻略小冊子下巻(52ページ)

2002年11月号
特別定価590円

●**別冊付録**
スーパーマリオサンシャイン
攻略小冊子その3(84ページ)
スーパーマリオアドバンス3
攻略小冊子上巻(52ページ)
●**攻略**
実況パワフルプロ野球9
伝説のスタフィー
スーパーロボット大戦R
黄金の太陽 ~失われし時代~
ロックマン&フォルテ ほか

売り切れ!

2002年10月号
特別定価590円

●**別冊付録**
スーパーマリオサンシャイン
攻略小冊子その2(116ページ)
●**攻略**
実況パワフルプロ野球9
ZOIDS VS.
スーパーロボット大戦R
黄金の太陽 ~失われし時代~
ロックマン&フォルテ
ファイアーエムブレム 封印の剣
カスタムロボGX ほか

残りわずか!

2002年9月号
特別定価590円

●**7大付録**
❶スーパーマリオサンシャイン
攻略小冊子その1(52ページ)
❷マリオオリジナルノート
❸マリオオリジナル下敷き
❹神機世界エヴォルシア
攻略小冊子(20ページ)
❺モンスターゲートアイロンプリント
❻特製キャラクターシール
❼特製メモリーカードシール

2002年8月号
特別定価550円

●**別冊付録**
バイオハザード
攻略小冊子 下(36ページ)
●**特別付録**
バイオハザード特大マップポスター
スーパーマリオサンシャイン&どうぶつの森+
ポスターカレンダー(7月~12月)
●**攻略**
ロックマン ゼロ
ファイアーエムブレム 封印の剣
黄金の太陽 ~失われし時代~ ほか

2002年7月号
特別定価550円

●**別冊付録**
バイオハザード
攻略小冊子 中(36ページ)
●**特別付録**
バイオハザード特大マップポスター
どうぶつの森+カードeファミ通バージョン
(男の子&女の子)
●**攻略**
ファイアーエムブレム 封印の剣
ロックマン ゼロ
パワプロクンポケット4 ほか

2002年6月号
特別定価550円

●**別冊付録**
バイオハザード
攻略小冊子 上(36ページ)
●**特別付録**
バイオハザード特大マップポスター
●**攻略**
パワプロクンポケット4
ファイアーエムブレム 封印の剣
巨人のドシン
動物番長
シャイニング・ソウル ほか

売り切れ!

増刊 まるごとスーパーマリオサンシャイン
定価980円

親切なマップつきで徹底攻略基本操作のコツから各ステージの具体的な攻略方法まで詳しく掲載!

●**特別付録**
スーパーマリオサンシャイン腕時計がもれなく1コついてくる!

●**読みモノ記事も満載**
宮本茂氏のインタビュー、著名人のプレイ感想記、マリオのマンガなどなど、『スーパーマリオサンシャイン』をすみずみまで楽しめる記事が満載!!

増刊 決定版! どうぶつの森+あれこれデザインブック
定価980円

『どうぶつの森+』がますます楽しくなる、150種類以上のおしゃれで楽しいデザイン画集!

●**見本のとおりだから簡単**
仕立て屋さんで見本のとおりにドット絵を入力すれば、簡単にオリジナルデザインができあがり!

●**各種デザインを収録**
基本的なデザインはもちろん、マリオやピカチュウなどおなじみのキャラクターや、国旗や看板のデザインも収録!

ご購入方法

下のいずれかの方法でファミ通キューブ+アドバンスのバックナンバーをご購入いただくことができます。

●ホームページ●

http://www.ascii-store.com/shop/famitsu/

インターネットにつながるパソコンなどで、上記のアドレスに接続。メニュー画面で[雑誌]→[ファミ通キューブ+アドバンス]と進み、ご希望の月号を選択してご購入ください。後日、商品を発送いたします。

ご注意

●ご購入金額の合計が5000円(税込)未満の場合、一律400円(税込)の送料をいただきます。5000円(税込)以上の場合は送料無料となります。
●お支払いには、クレジットカード、郵便振替、コンビニエンスストア払い、代金引き換えがご利用いただけます。代金引き換えの場合、商品到着時に商品代金と代金引き換え手数料をお支払いください。

●電話●

☎03・3499・9300
(アスキーストア)

祝祭日を除く毎週月曜日から金曜日の10時~17時は、電話でのご注文も受け付けています。なお、電話でのご注文の際も、左記の"ご注意"をご了承のうえでお申し込みください。

●書店●

お近くの書店へ直接注文

お近くの書店の店頭で「ファミ通キューブ+アドバンス○月号のバックナンバーが欲しい」とご注文ください。ちなみに、この方法の場合は送料や手数料などはかかりません。

※商品によっては品切れの場合もございますので、あらかじめご了承ください。

ファミ通キューブ+アドバンス特製シール

月刊ファミ通キューブ+アドバンス3月号 特製シール
GAME FREAK inc. ©2002 Pokémon
©2002 Nintendo ©2002,2003 Nintendo

強力連載!! 人気ゲーム大集合!!

今月から『ファミ通キューブパワフルアカデミー』がスタート! 『実況パワフルプロ野球』や『パワプロクンポケット』の情報が満載なのだ! みんな応援してね!

100ページ
スマブラDX
恐ろしい勢いで盛り上がる『スマブラDX』のページ!

マリオファン新聞
『マリオ』の魅力がほとばしるページ!

104ページ

108ページ
うきうきポケモン大好き家族
『ポケモン』情報はここでゲットだぜ!

110ページ
トライフォースタイムス
『ゼルダ』好きなら読むしかない!

どうぶつの村だより
『どうぶつの森+』ファン集まれ!

112ページ

114ページ

ファミ通キューブ パワフルアカデミー
『パワプロ』情報ならおまかせ!

カービィ学園
キュートな『カービィ』にしびれまくり!

116ページ

ディズニーゲームカーニバル
ディズニーゲームがたくさん載ってるよ!

118ページ

120ページ

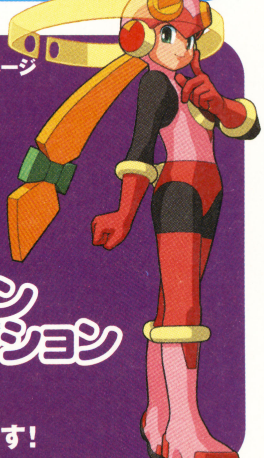

ロックマンナビゲーション
『ロックマン』のファンページです!

投稿の決まり 各コーナーではみんなの投稿を大募集! 送るときは住所、氏名を必ず書いてね! 採用者には図書カードをプレゼント! ほかの雑誌に掲載された作品をマネして送ったりしたらダメだよ!

このおたよりを読むと、あなたはだんだんねむくなる……。（山梨県・愛羅武勇）

●…………（眠ってしまったので返事が書けません）。

『スマブラDX』ファンの秘密基地

第12回

スマブランドDX

みんなは冬休み楽しかった？ 旅行や外出ばっかりであんまり『スマブラDX』で遊べなかった人は、このコーナーを読んで元気を回復しよう！

スマブラ白書

★メタル化巨大ドンキーコング&メタル化巨大クッパを**お手玉して**ふっ飛ばすMr.ゲーム&ウォッチってすごいなぁ。

【埼玉県／須藤雅子】

●上投げはホントにお手玉って感じで軽々と投げるから、クッパやドンキーコングが軽く見えちゃうのが不思議だよね。じつはMr.ゲーム&ウォッチって力持ち？

←キモーイ相手をハンマーでタコ殴り!? ハンマーを出すときはいっしょに「キモーイ」で。

佐賀県●摩天楼

★このまえ**アイスクライマーのマネをしようと思って**ハンマーを持ってみたらすごい重い……。アイスクライマーもこんなハンマーをかついでるのかな？

【宮城県／ファルコンの筋肉】

●彼らもじつは力持ち？

★ピンクのキャプテン・ファルコンと赤いガノンドロフにウサギずきんをつけて、リップステッキとファイアフラワーを持たせたふたり組を**ファンシーラブチック♥花の子ファルコン&ガノン**と名づけました。

←いつも丁寧なイラストをありがとう！ ところで、『時のオカリナ』はプレイした？

高知県●谷マコト

かわいいでしょ。【長野県／ロイ】

●かわいいっていうか、なんていうか……。長ぇよ！

★私は見た！ 友だちの家で**マルスのみかん**と書いてあったみかんの箱があったのを……。すごくショック！ マルスファンなのに！ 【兵庫県／あきこ★】

●いや、むしろマルスファンならそのみかんの箱を友だちから強引にもらって部屋に飾るぐらいの気合がないと！

★こんにちは**しめ子愛好会**でーす。この“しめ子”というのは僕たちのあいだでとても流行っているキャラクターなんです。キャラクターに名前をつけるときおまかせにしてみてください。ときどきしめ子が出ますよ！

【広島県・しめ子愛好会】

●“しめこ”は出るけど“しめ子”は出ないんじゃないの？ まあ“しめ子”のほうが妙な味があっていいけどね。それにしてもおまかせってけっこうヘンな名前出るよなあ。“ゴゴゴゴ”とか。

←注射に怯えるルイージの表情がカワイイね。この表情……、さすが名脇役ってカンジ！

岐阜県●ハンバーグ・ねず子

今月の4コママンガ

東京都●ぴかちー

↑壮絶な戦いをくり広げても、緊迫感が出ないパラソルとハリセン。対戦が殺伐としてきたらコレだね。

愛知県●ミッコマン

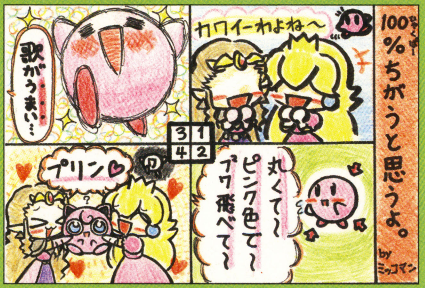

↑このカービィの笑顔で判断すると、プリンよりもカービィのほうがかわいい!?

神奈川県●まるまる

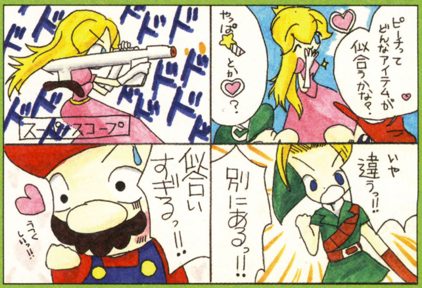

↑スーパースコープで狙いを定めるお姫様、カッコイイ～！ しかしマリオ、惚れ惚れしてちゃいかんよ。

このページで取りあげているゲーム　大乱闘スマッシュブラザーズDX／ゲームキューブ

©2001 Nintendo / HAL Laboratory,Inc. Characters ©Nintendo / HAL Laboratory,Inc. / Creatures Inc. / GAME FREAK inc. / APE inc. / INTELLIGENT SYSTEMS

みんなはどんな遊びかたをしてる?

ハジケ飛びバトル

ルールをストック制にして、ふっとび率を2倍に。そしてアイテムスイッチはボム兵、ハンマー、ミドリのこうら、アカのこうらだけをONにしよう。これでスーパーサドンデスとは違う派手なバトルが楽しめるぞ。ストックは20~30にするのがオススメだ。なお、この設定でスペシャル乱闘のスーパーサドンデスやちっちゃい乱闘をやれば、よりふっ飛びやすくて緊張感のあるバトルができるぞ。【埼玉県/原康佑】

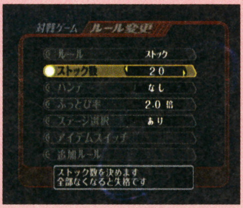

➡これにアイテムもふっ飛びやすいのをチョイス。

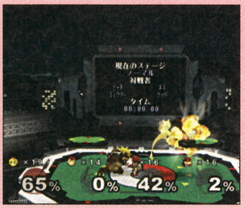

⬅ちょっとしたスキにふっとばされるぞ!

スーパーサドンデスの楽しみかた①

スペシャル乱闘のスーパーサドンデスでアイテムスイッチをモンスターボールだけの"とても多い"にしよう。そしてステージ選択でミュートシティを選べば、狭い足場にポケモンがひしめき合う派手なバトルが楽しめるぞ。【埼玉県/コーラマン】

➡所狭しと暴れまわるポケモンをかわせ!

スーパーサドンデスの楽しみかた②

スーパーサドンデスでアイテムスイッチをハンマーだけONにしてゲームをスタート。ハンマーを取って一撃KOを狙おう! ちなみにこのバトルは狭いステージでやるのがオススメ。ハンマーの当たりハズレで勝負が分かれるドキドキ感を楽しもう。【滋賀県/三上知也】

武闘派実戦ガイド

ピカチュウの フィニッシュコンボ

香川県●いりっち

相手を上方向にふっ飛ばしたけどちょっとパワーが足りないかなーというときは、真下に走り込んで"カミナリ"を出してみよう。この"カミナリ"がヒットすればKO率がアップすること間違いなしだぞ。

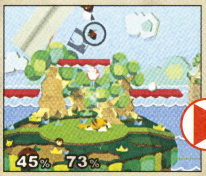

⬆相手を放り投げたけどちょっぴりパワー不足。

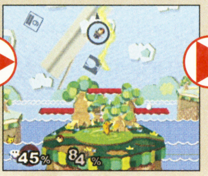

⬇真下に走り込んで"カミナリ"を当てろ!

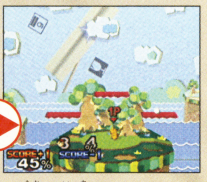

⬆高い位置でヒットすればKOはほぼ確実。

ピーチの 神殿必勝法

北海道●PEACHLOVE

神殿での乱闘でピーチを使っているときに画面右端に追いつめられたら思い切って場外に逃げよう。このあとピーチパラソルでゆっくりと降下しながら左下にある足場に着地だ。これで画面右側にふっ飛ばされることがなくなるので思い切った戦いができるはずだ。このあと神殿の下側で戦うときに"ロイヤルぴんた飛ばし"を活用すれば有利に戦えるぞ。

➡この場所でヤバイときは、バックジャンプで場外に。

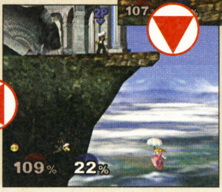

⬅ピーチパラソルで余裕の降下。

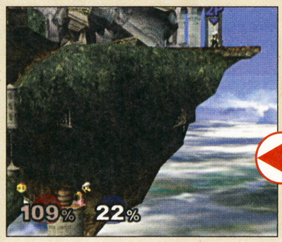

➡下の足場までうまくコントロールすればオーケー。楽勝だね。

スマブラおもしろ写真館

ノコノコに変身!?

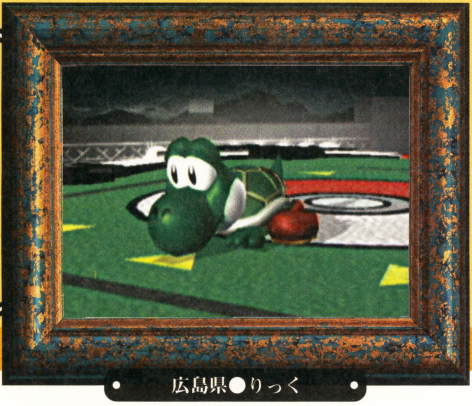

広島県●りっく

⬅大きくなったノコノコかと思ったら、ミドリのこうらと重なったヨッシーなのねん。

求愛のポーズ

宮城県●トラウマ先生

⬆戦いのさなかに求愛するフォックス。物陰からこどもリンクが見てるよ。

ついに決着

大阪府●メタルピクミン

⬆土下座をして謝るガノンドロフ。これにてこの対決も一件落着か!?

はみだしおたより

お正月にモチを食べないと日本人失格ですか? なら私は失格か……。(静岡県・あつき)

●いまならまだ間に合う! すぐにモチを食べるんだ! 一気に飲み込め! ウソだ! よい子はマネをしないように!

第8回 キャラクターコンテスト

節分のオニ役が似合うのは？

●みんなは毎年節分にちゃんと豆まきしてるかな？　ということで今回は節分のオニ役が似合うキャラクターのナンバーワンを決めるぞ。

★カービィに1票。クッパをコピーしてオニの格好をしながら、**みんなが投げた豆を食べてそう。**【山形県／アロロ】

★もちろんカービィでしょう！　カービィなら「オニやるー」とかいいながら豆をボリボリ食べるに**決まってる。**【愛知県／まるマル】

★カービィなら**豆をぶつけられても喜びそう。**【北海道／姫砂あてね】

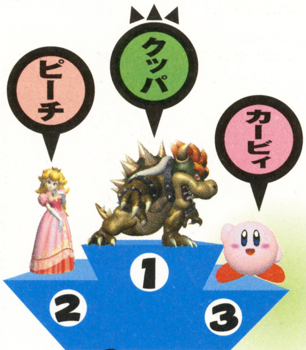

●なんかオニ役失格のような気も……。まあ散らかった豆を始末してくれることだけは間違いなさそうだね。ということで（？）カービィが3位！

★**最近怖いので**ピーチ姫に1票。【茨城県／あんざわしゅんすけ】

★お姫様なのにみんなに触られたりスカートをめくられたりして、ついにこの日がやってきたって感じ。とくにクッパとマリオ、**覚悟!!**【大分県／カスミン】

●なんか怖いイメージが定着しつつあるピーチが2位に。やっぱり対戦で手強いから怖いイメージになっちゃうのかな……。ホントはとっても優しいんだぞ。といちおうフォローしときます。

★なんてったってクッパだよ。**顔自体オニ**だし、オニのお面なんかいらないな。【滋賀県／森真】

★私はクッパに1票。ツノ生えてるし、顔怖いし、悪役だし。てゆうか、**強いからオニといい切れます。**そんでマリオたちにファイアボールをぶつけられるよーな感じ。【三重県／夏丸】

●ということで顔が怖いクッパがダントツの1位に輝いたのだ。これはみんなも納得？　というかそのまんまの結果だよね。さて、第10回のお題はダンスがうまそうなキャラでいってみよう。華麗なステップが踏めそうなキャラクターと言えば……？

第9回のお題
ダンスがうまそうなキャラは？

大阪府●?虞

←ロイ対マルスの対決はロイの勝利。『ファイアーエムブレム』のキャライメージが勝因だね。

京都府●水石龍徒

←なぜか2位に輝いたピーチ。きれいなお姫様なのに……。やっぱ強いから!?

キャラクター応援団

★ヨッシー大好き！　一度あの舌でなめられたい。【大阪府／きのこいちご】

●イグアナの舌ってちょっとザラッとした感じなのにペトッと吸いつく感じなんだよ。ヨッシーの舌もそんな感じかなあ？

愛知県●星影シャドウ

←カワイイ表情で人気のカービィ。対戦でも意外に強いから、使ってるうちに愛着もわくよね。

★全国のゼルダファンとリンクファンには悪いが、ゼルダは俺のモンだ～！　もしゼルダが敵で出てきたらシークになってから倒す、これが基本。【神奈川県／ゼルダ親衛隊】

●シークにチェンジしてもゼルダには変わりないんだけどねー。まあ気持ちはわかる。

★ネスがアピールするとサルに見えてたまりません！【岩手県／ねすネス君の大逆襲】

●そう言われれば見えるかも？

スマブランドDX国民投票

第2回結果発表

今回のお題は“対戦相手で苦手なキャラ”。同じ苦手といっても、「対戦で勝てない！」という人と「愛着があるから攻撃できない」という票の2種類に分かれた。その中でも対戦で苦戦するキャラのナンバーワンはガノンドロフ。パワーあふれる攻撃でふっ飛ばされるから、どうしても苦手意識を感じるようだね。また同じ苦手キャラでも、シークやフォックスはす速い動きで相手を翻弄するのが特徴。好きだから攻撃できないってキャラは、予想どおりロイやリンク、マルスなんかに票が集まったぞ。

←力強い攻撃のガノンドロフ。使ってみるしか。

集計結果

（パーセント）

ガノンドロフ	10.0
シーク／ゼルダ	8.0
フォックス	8.0
ピーチ	8.0
ロイ	8.0
リンク	6.7
キャプテン・ファルコン	6.7
マルス	6.7
ヨッシー	6.7
ファルコ	4.0
ミュウツー	4.0
カービィ	4.0
ネス	4.0
アイスクライマー	4.0
マリオ	2.0
サムス	2.0
ピチュー	2.0
Mr.ゲーム&ウォッチ	2.0
プリン	2.0
クッパ	2.0
ピカチュウ	2.0

はみだしおたより

宿題。サッカーボールを蹴って敵を倒すゲームがあるかどうか調べてください。（埼玉県・1番ライト）

●『ロックマンズサッカー』とか『サッカーキッド』とかいろいろあるよね。

ナナにアイテムを渡す方法

アイテムを取ると、前に立っているキャラ（通常はポポ）が持つよね。でも、アイテムを持った状態でジャンプ中にZを押せばナナにアイテムを渡すことができるのだ!! 後ろのナナにアイテムを持たせて、いままでにない連続ワザを捜してみよう。

【岩手県／ノノ】

➡ジャンプ中にZを押すだけでアイテムがナナに。

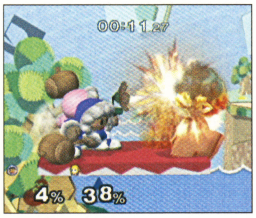

⬅ポポの攻撃と組み合わせて連続ワザにしよう。

突然のクッパブレス！

威力も攻撃範囲も申し分ないクッパブレスだけど、攻撃の出が遅い。そこでジャンプ後の着地する瞬間にクッパブレスを出してみよう。ワザが出る瞬間の動作が省略されてす速く攻撃を出すことができるぞ。

【神奈川県／コタケ】

⬅着地と同時にクッパブレス。小ジャンプと相性よし。

アピールキャンセル

アピールが長すぎてスキだらけになりがちなこどもリンク。そこでアピールをするまえに誰にも当たらないようにブーメランを投げよう。アピール中にブーメランが戻ってくればアピールを中断できるぞ。

【広島県／赤い霧】

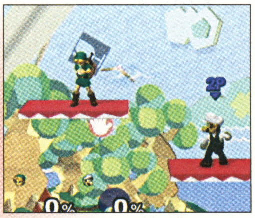

⬅ブーメランを当てないように投げるのがツボ。

今月の話題の人物 ▶▶▶ ルイージ

★僕はルイージが大好きで『スマブラDX』では必ず使ってます。そこで今回はルイージに対する思いを爆発させます。言いたいことがいっぱいあるのでどんどん言います。ルイージは……（中略）……がんばっているルイージは最高です!! これからも応援します!!

【静岡県／ファー助】

●ゴメン、キミの思いをすべて載せるにはスペースが足りないよ。

★ルイージって本当に影で努力してますヨ。ゼッタイしてますね！ くうっっっ、努力家ワッショイ！ ルイージワッショイ!!

【福井県／えんじ】

●その努力が報われるといいよね。

★私の友達Nさんがルイージを見たとき「ルイージってかわいいよね」と言ってました。よかったね、ルイージ。

【静岡県／輪区】

●ホントによかったね、ルイージ。

⬅いつもルイージを応援しているタニ吉。これからもちょっと頼りないルイージをよろしくネ。

大分県●タニ吉

⬅うおおおお！ いつの間にファンクラブが!! と思ったらウソなのねん。

長野県●MOMOMO

どのポーズがお気に入り？

●マニアなファンが多いキャプテン・ファルコンのお気に入りポーズで勝負だ。

★B（アピール）でしょ!! B!! 見てるだけでもうたまらん!! ちょー渋いっっっ!!! キャ～ッ、すてき～って感じ。

【奈良県／ラウルルルル】

★Bです。ビシッとしたポーズがメチャメチャかっこいい。

【長野県／西雅人】

★やっぱC（ファルコンダイブ）ですね。あのモリモリ筋肉……、あれにつかまれたらたまんないっすネ。

【埼玉県／マルカビ】

★Cです。「フォックス大好き」とか言ってそう。

【大阪府／広瀬いつほ】

●と意見が真っぷたつに分かれた。しかしCのファルコンダイブはファルコンファンには評判がいまひとつで票が伸びず、ファルコンファンから絶大な支持を集めたBのアピールが1位に輝いたぞ。さて、今回募集するのはスマブラでは人気が伸び悩んでいるドンキーコングだ。みんなもコレを機会にドンキーを使ってみるっていうのはどう？ 楽しいキャラクターだから、使うとクセになると思うよ。

おたより大募集!!

ついに1周年を迎えたこのコーナー。すべてはみんなの楽しいおたよりのおかげだ。これからも全部のおたよりに目を通すから、楽しいエピソードや裏ワザ、イラストなんかを送ってくれ！ 採用者にはもれなく編集部特製図書カードをプレゼントするから、住所と名前は忘れずに。それと、たくさんの集計データが欲しいから、キャラコンや国民投票などにはアンケートはがきの片隅にでも書いて参加してね。

あて先
〒154-8528
(株)エンターブレイン
ファミ通キューブ編集部
スマブランド係

はみだしおたより

ボクは手足をしばられていても耳をピクピクうごかせる。どうだ！（東京都・ファイヤ）

●その技をさらに磨いてダンボのように空を飛べるようになったらまた報告してくれたまえ。

第20回 マリオファン新聞

明けマリオおめでとうございます（流行語大賞狙い）！　というワケで、2003年もマリオに関するお役立ち情報をお届けしていくのでよろしく。

はみだしおたより

『ドラゴンボール』もいいけど、『幽遊白書』もおもしろいよ。（千葉県・シャイニングがんだむ）

●そうそう『幽遊白書』もおもしろいよね。アニメで幽助が「レイガ～ン」って言うときに声の裏返るところとかね。

『ルイージマンション』に登場したあのキャラの衝撃スクープを大公開！

今月は新年にふさわしい超ビッグニュースをお届け！『ルイージマンション』に登場し、いちやく人気者になったオヤ・マー博士が『ゼルダの伝説 風のタクト』に出演しているとのこと。リンクにも何か便利グッズを作ってあげたのかなぁ？　この真相に迫るっ！

←マリオファンだけでなく、ゼルダファンも集まれい！

あのオヤ・マー博士が海賊として『ゼルダ』デビュー!?

巷で話題騒然のあのふたりは、同一人物なのでしょうか!?　要チェックですぞ～。

突然だけど、大阪府の1月号20ページ参照さんからのおたよりを紹介。「『ゼルダの伝説 風のタクト』に出てくる海賊の中に、『ルイージマンション』のオヤ・マー博士が！」というワケで、気になるこのふたりが、同一人物なのか調べてみたよ！

これがその衝撃写真！

なんと！ オヤ・マー博士とリンクがいっしょ～～!!

モッコ

オヤ・マー博士

ソックリ① 髪
ふたりとも髪の色は同じ。博士にモミアゲはないけど怪しい。

ソックリ② 鼻
色も形もソックリというより同じ。これは怪しすぎるぞ……。

ソックリ③ 体型
胴、足の長さもほぼ同じ。博士の顔が少し大きいけど怪しい。

ソックリ④ 口元
雰囲気がソックリ！ 口が開いてるモッコを見たいけど怪しい。

ソックリ⑤ 勉強家(!?)
モッコの本の厚さからして、勉強家っぽい。いろいろ発明している博士も、もちろん勉強家だし……というわけで怪しい。

ソックリ⑥ メガネ
これはかなりソックリだよね？　よ～く見るとメガネの中の渦巻き部分が微妙に違うみたいだけど、これまた怪しい。

……というわけで真相を任天堂さんに聞いてみたよ！

ドキッ！　に、似てますかねぇ？　う～ん……。まぁそう言われると確かに……。えーと、あーうー。ノーコメントでもいいですか？
（任天堂　企画部）

マリオご意見板

マリオに関するいろんな意見を紹介していきますよ！

●マリオの服っていっつも同じだけど、ちゃんと着替えてるんですか？（鹿児島県／マリモヘッド）●きっとマリオは同じ服を何着も持っているんだよ！　だから着替えていてもいっつも同じなの。　●僕は『スーパーマリオサンシャイン』がなかなかクリアーできないので、ママが勝手にクリアーしちゃいます。うれしいような、悲しいような、複雑……。（埼玉県／まっちゃん）●コラッ！　ママさん！　ひとりで進めちゃいけマリオ！（意味不明）　●ルイージってもっと人気あると思ってた。やさしくて、兄思いで、でも強い。でもあまり目立ちたくないというキャラだと思います。私と似てます大好きです。ちなみに息子はマリオ大好き！　ふたりはライバルです。（青森県／ルイージ大好きママ）●いやいやライバルなんて言わないで、兄弟のように仲よくしてください。

（神奈川県／わどるびぃ）

←先月から『マリパ4』の攻略も始まったし、まだ買ってない人はぜひ！

©2002 Nintendo　©2002 HUDSON SOFT

マーコのファッションチェック

マリオたちってゲームによっていろんな服を着てるよね？ けどその恰好はイケてるの？ イケてないの？ というワケで自称ファッション評論家のマーコさんが甘口チェック！ イラストも募集中だよ。

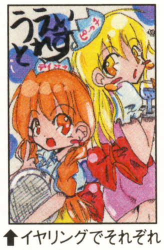

（高知県／にいにゃの作品）

ウエイトレス風のピーチ＆デイジー

⬆イヤリングでそれぞれ個性を出してるわねん。

（大分県／タニ吉の作品）

冬服のマリオ＆ルイージ

⬆色違いのマフラー＆セーターが双子らしくてイイわねん。

（北海道／イロハの作品）

フロントガール風のピーチ＆デイジー

⬆流行のミニスカートにブーツが女の子らしくてイイわねん。

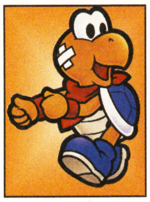

『マリオストーリー』のカメキ

⬆リストバンドとバンダナがステキねん。

『マリオストーリー』のクリオ

⬆帽子のみだけどシンプルでイイわん。

マリオファンコレクション

みんなが持っているマリオグッズを紹介するこのコーナー。今月もスゴイお宝だぁ！

神奈川県／マリオの兄のコレクション

ビデオ

⬆先週のご意見板のイラストにも書いてあったマリオの実写ビデオ。お宝だね。

東京都／スピネルのコレクション

お手玉

⬅マリオの形をしたお手玉。こんなにかわいかったら、投げずに飾っておきたくなるね。

マリオランキング

みんなの意見をもとにマリオに関するいろんな物をランキング!!

『マリオ』シリーズ中で部屋が汚さそうなキャラは？

1位 クッパ

⬆食べ物が散らかってそうなイメージだよね。

2位 ワリオ

⬆悪役って部屋が汚そうな感じがするのかな？

3位 マリオ

⬆あれ〜。僕らのヒーローマリオが3位に……。

★★★★★ 今月のお題 ★★★★★

コレしかいない！ と思うキャラクターの名前を書いて送ってね。お題も随時募集中です！

『マリオ』シリーズの中でオシャレでセンスのいいキャラは？

（大分県／カスミンのお題）

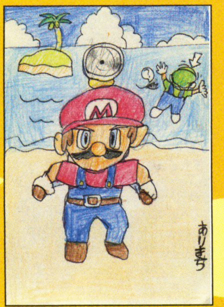

（茨城県／有坂尚也）

⬅マリオの顔がりりしいな〜なんて言ってる場合じゃない！ ルイージが〜。

（埼玉県／Y・T）

⬅渋くてとってもス・テ・キ。これがルイージ(ルイくん)の本当の姿だね。

読者さんのマンガだよ！

今回はマリオ以外のキャラが楽しいけど、ちょっと切ない(!?)オチを飾ってくれたよ。マンガのオチがピンッと思いついたらマリオ新聞まで送ってね。

（神奈川県／まるまる）

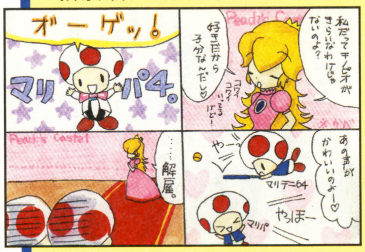

⬆声で人を判断しちゃいけないよ！ たとえキノピオの声が変だと……。

（佐賀県／鴻ノ瀬りこ）

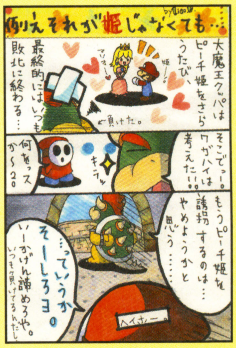

⬆そんなこと言ったらゲームが出なくなっちゃう〜。

（愛媛県／ミッコマン）

⬆がんばれルイージ！ 負けるなルイージ！ ところでカワイイくつ下だね。

（大阪府／小浜優子）

⬆これじゃいくらなんでもオバケがかわいそうだよ〜。

いつも楽しい記事を載せてくれてありがとう。ひちゃこ先生がんばれ！（大阪府・ポコポン）

●ありがと〜。ひちゃことってもうれピー（ニセひちゃこ）。

はみだしおたより
編集部のみなさんはどこの人ですか？（岐阜県・たなべん）
●見た目は地球の人だよ。中には火星人がいるかもしれないけど……。

マリオ好きのマリオ好きによるマリオ好きのための

攻略プレイバック 『マリオパーティ4』篇 ★★★その2★★★

今月からはパーティモードとストーリーモードの舞台となるボードマップを解説していくぞ。各マップごとのイベント紹介だけでなく、攻略のポイントも伝授。これを読めばいままで勝てなかった友だちに勝てること間違いなし！

わくわくパーティ にプレイバック

むずかしさ ★☆☆　最適ターン数 15ターン

マップデータ

プラスマス	×43	マイナスマス	×6
キノコマス	×17	ハプニングマス	×9
バトルマス	×4	ワープマス	×4
ミラクルマス	×3	クッパマス	×2
ゲート	×2	よこどりのやかた	×1
くじや	×1	アイテムショップ	×2

このマップは右半分と左半分がそれぞれループする構造になっている。歩いて行き来すると時間がかかるので、コースターを利用しよう。よこどりのやかたがある左のマップでチャンスを待つ手もあるぞ！

わくわくパーティ専用イベント紹介！

① わくわくコースター

左右にある駅でコインを5枚払うと、ジェットコースターに乗って反対の駅へ移動できる。さらに、レール上にいるライバルを強制的に移動させられるのだ。気になるライバルを見つけたら狙ってみよう。

② わくわくコーヒーカップ

このコーヒーカップに乗ると、上についている矢印の方向へ運ばれる。乗ったあとは矢印が別の方向を示すので、追ってくるライバルを振り切るのに便利。逆に自分が追い掛けている場合は要注意。

③ スペースアミダ（チビ状態専用）

アミダタイプのミニゲーム。ロケットが進むコースをひとつ選ぶと、ロケットが到着した枚数のコインがもらえる。チビ状態専用だけどゲートから離れているので、スーパーチビキノコを使えば確実。

④ ラウンドアイテム（チビ状態専用）

メリーゴーランドに乗ってアイテムの周囲を回り、止まった場所のアイテムがもらえるというミニゲーム。チビキノコが余っている場合は、ここを上手く利用して効果的なアイテムを狙っていくのがいい。

どきどきパーティにプレイバック

むずかしさ ★★☆　最適ターン数 30ターン

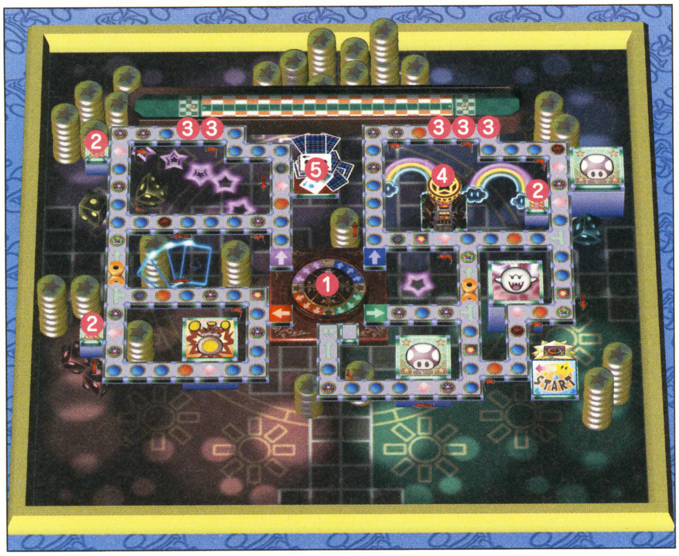

マップデータ

プラスマス	×47	マイナスマス	×7
キノコマス	×16	ハプニングマス	×5
バトルマス	×3	ワープマス	×4
ミラクルマス	×3	クッパマス	×3
ゲート	×2	よこどりのやかた	×1
くじや	×1	アイテムショップ	×2

真ん中にあるどきどきルーレットを中心にマップが4つのエリアに分かれている。狙ったエリアに行けるよう、ルーレットを操作するためのコインをたくさん稼いでおくのがポイントだぞ。

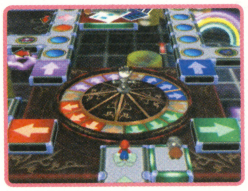

どきどきパーティ専用イベント紹介！

① どきどきルーレット

ルーレットを回して、ボールが止まった色のエリアへ移動させられる。手前にいるクリボーにコインを支払うと、スターを獲得しやすいルートへボールが止まりやすくなるぞ。コインを渡すも渡さないもキミ次第。

➡コインの枚数に応じてクリボーのやる気が変わるぞ。

② ギャンブル場

クリボーとサイコロで勝負。クリボーが出した目より大きい目を出せば、ごほうびとしてコインを10枚くれるぞ。逆に目が小さかったり、同じだとスタート地点まで戻されてしまうのだ。自分の運にかけよう。

➡同じエリアから脱出できずに困ったときはチャンス。

③ チップカート

ハプニングマスに止まるとチップカートの上に乗せられて、コイン集めをすることに。左右に大きく動くとコインを集めやすいぞ。マップ左上と右上のエリアの移動手段としても使える。上手に活用しよう。

➡左右に散らばったコイン目掛けて突き進むのだ～。

④ コインスロット（チビ状態専用）

回転しているスロットのリールを止めて、同じ数を3つそろえると、その数に応じたコインが手に入る。これを利用すると右上エリアから抜け出すのが遅れるので、コインを集めたいときなどに使うといいぞ。

⑤ クリボーポーカー（チビ状態専用）

アイテムを持った3匹のクリボーがころころ位置を入れ替える。その中から1匹だけ選ぶと、そのクリボーが持っているアイテムが手に入るぞ。最初にアイテムが少し見えるので目当てのクリボーをチェック。

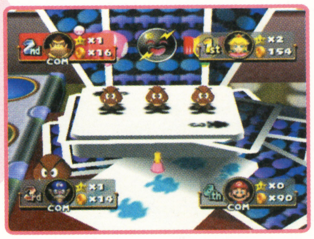

既存のマリオグッズ（手作りも可）を持っている人は"マリオファンコレクション"まで応募してね。また、キミの1票で大きく変わるマリオランキング"も忘れずに！　ひきつづき、マリオにまつわるマンガや質問、こんなことを取り上げてほしいなどの要望のおはがきも募集中！　我こそは真のマリオファンというキミのおたよりをお待ちしてま～す。採用者にはファミ通キューブ+アドバンスオリジナル図書カード（500円分）をプレゼントするよ！

あて先
〒154-8528
（株）エンターブレイン
ファミ通キューブ編集部
『マリオファン新聞』係

はみだしおたより
明けまして……おめっとさんです。（徳島県・Yoshie）
●キンキン？　キンキンなの？

はみだしおたより
ボブサップの妻は私です。（埼玉県・ねずまんま）●ええっ？　ホント？　しかもキミ13歳じゃん！　犯罪だよボブぅ！

うきうき ポケモン大好き家族！

ボク：元気少年。「知ってた？」が口ぐせ。
おねえちゃん：一家の良識派。貴重な存在。
おかあさん：天然っぷりがキュートよ〜ん。
おとうさん：大黒柱。見た目よりも熱血だ。
おじいちゃん：いつでもマイペースなのだ。

今回は、別冊付録でフォローできなかった点字遺跡を、一家の天然ボケ担当、おかあさんが攻略しちゃうよ。え、不安だって？　ま、そんなこと言わないで、アハハ……。

点字の遺跡のナゾに迫る！

ホウエン地方のいくつかの場所に、6つの点の組み合わせでできた、"点字"で書かれたメッセージがあるのは、みんな知ってるかしら？『ポケモンルビー・サファイア』には、この点字メッセージのナゾを解かないと、ゲットできないポケモンがいるの。今回は私、おかあさんが、そのポケモンがいる場所と、点字のナゾを解くヒントを教えちゃうわね。そりゃもうディスカウントストアもビックリの出血大サービスなのよ。あ、もちろん、ゲームについてる点字の五十音表も用意して読んでね。

●名称：ポケットモンスタールビー・サファイア　●対応機種：ゲームボーイアドバンス
●発売日：2002年11月21日（2バージョン同時発売）　●価格：4800円　●発売元：ポケモン

おふれの石室（134番水道）

じつはね、134番水道に、ダイビングが使える場所が1ヵ所だけあるの。そこから水中を進むと、点字が表示されている場所に行けるはずよ。ゲームについてる点字の五十音表と照らし合わせて読むと「ここであがれ」となるから、Bボタンで浮上してね。すると、何と！　"おふれの石室"に入ることができちゃうんですの。

最初に入った部屋は、言葉の間。ここには点字の五十音が、ゲームの名前入力画面と同じ並びで置かれてるんだけど、重要なのはいちばん奥の壁の点字。「ここであなをほれ」と読めるから、ポケモンに"あなをほる"を使わせてみて。入り口が開いて、鍵の間に入れるようになるはずよ。

鍵の間にはたくさんの点字メッセージがあるから、自分で読んでみてね。これらの点字をヒントにして何かをすれば、これから紹介する3つの遺跡（砂漠遺跡、小島の横穴、古代塚）の入り口が開くってわけ。そのためには、ジーランスとホエルオーの2匹が必要だということだけ教えておくから、あとは自分でがんばってみて！　ジーランスは、124、126番水道の水中で、根気よく捜せば見つかるはずよ。

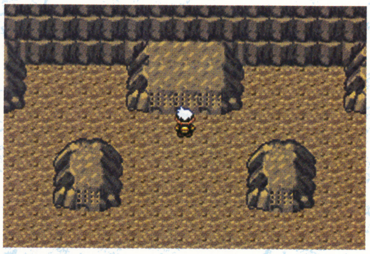

←鍵の間。いちばん重要なのは、画面上部の点字メッセージ。

砂漠遺跡（111番道路）

入り口から入ったら、ここにも点字メッセージが。解読して、ナゾを解けば、レジロックの待つ部屋に入れるようになるわよ。

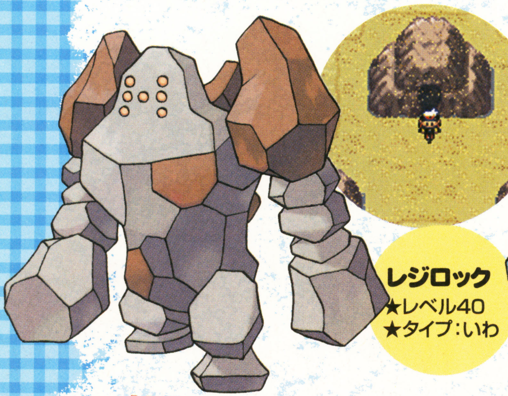

小島の横穴（105番水道）

「このままうごかずふたつのときをまて」と書いた点字があるわ。どうしたらいいかわかるかな？　奥にはレジアイスがいるよ。

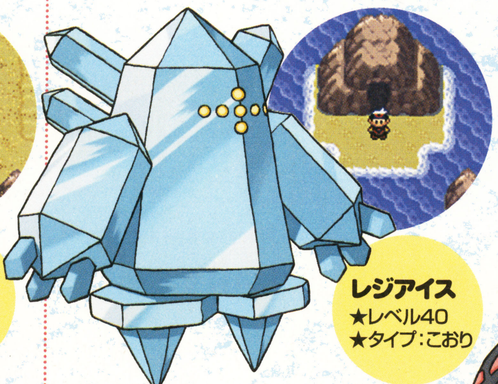

古代塚（120番水道）

ここでもまず点字を読んでみてね。レジスチルの待つ部屋に入るには、ある秘伝わざを使うポケモンが必要みたいだけど……。

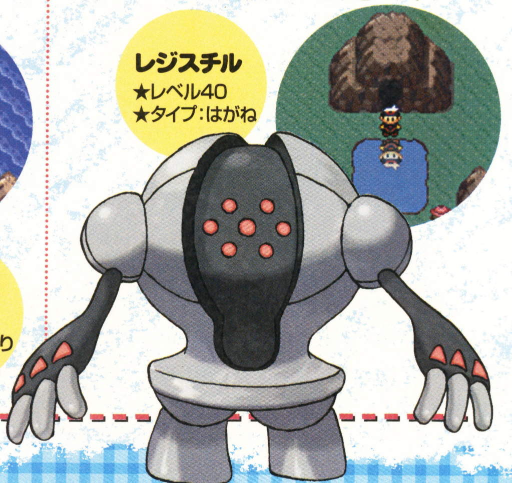

※このコーナーで取りあげているゲーム『ポケットモンスタールビー・サファイア』

©2002 Pokemon. ©1995-2002 Nintendo/Creatures Inc./GAME FREAK Inc.
©2001,2002 Pokemon/Nintendo. ©1995-2002 Nintendo/Creatures Inc./GAME FREAK Inc.

ポケモンランキング

前回のお題は、『ポケモン』のどうぐの中でおいしそうと思うものは？ だったよね。こんな結果が出たよ。ちなみに私は、モーモーミルクが健康的で好きよ。

★1位：ポロック（127票）

[理由]ももいろポロックは甘そうだし、食べたらかわいくなれるから！ クラスのアイドル間違いなしです（エネコーン）

★2位：ふしぎなアメ（114票）

[理由]何かしゅわしゅわしてそうだから（天空）アメなのにレベルが上がるし、ふつうに売ってないからレアっぽい……（スーパールイ子）

★3位：きのみ（89票）

[理由]カイスのみは「とてもおおきくものすごくあまい」らしい（星野彰太郎） モモンのみの"ン"をぬくとモモになるので（匿名希望）

⬆見事1位に輝いたポロック。見た目はペッツのような感じだね。でもしぶいのとかにがいのはイヤかも。

次回のお題

『ルビー・サファイア』のジムリーダーの中でいちばん好きな人と、その理由を書いて送ってね。私はねぇ、ルネポケモンジムのミクリさんが好き。知的な感じじゃない？

僕の私の ポケモンニックネーム自慢！

みんなのポケモンにつけた、自慢のニックネームを送ってくれ！

★サンダースに"カーネル"というニックネームをつけました。ケンタッキーのおっさんか!?

（大阪府 きのいちご）

おお、ベタなネタだが、それは思いつかなかったぞ！ 意外に多い名前なのかな？

★友だちにこんな人がいる。エビワラーに"エビフライ"。かわいそうだろうエビワラー。ちなみに私は"ワラー"です。変ですか？

（埼玉県 あきら）

変だ！ しかしそんな変なあきらが、私は好きだぞ！ これからも投稿よろしくな！

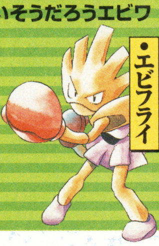

★おもしろくないと思いますが、ドクケイルに"カイカイ"とつけました。理由はよくわかりません。なぜですか？ 教えてください。あとはぜんぜんおもしろくありませんが、オオスバメは"チーチー"にしました。理由は鳥だったからです。チーチーってなくからです。

（広島県 かんこ）

「教えてください」じゃないよキミ。ギャハハハ。おもしろいじゃないか！ ニックネームより、かんこちゃんのおたよりがおもしろいぞ。将来が楽しみな子だな。

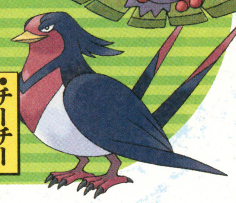

イラストサファリゾーン

➡東京都 小鳥遊月乃さん
上手ね～！ 個人的に、今月でいちばんお気に入りのイラストよ。絵のうまい人ってうらやましいな。

⬆愛知県 ペペロンさん
ほのぼのしてて和むのう。人間とポケモン、このように、いつまでも仲よくやっていきたいものじゃ。

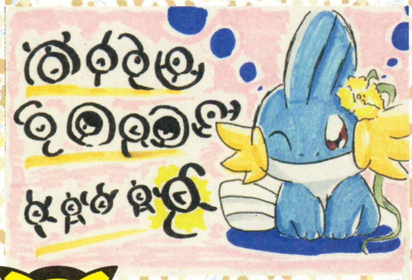

⬆広島県 フリージアさん
ミズゴロウ人気だね。アンノーン文字で、「ミズゴロウかわE」って書いてあるって、知ってた？

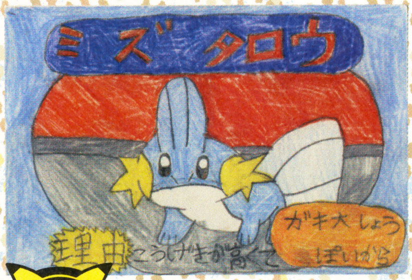

⬆新潟県 伴佳将さん
先月のポケモンランキングに届いた1枚。でも、ミズタロウじゃなくて、ミズゴロウだぞ。ガハハハ。

ポケモンえにっき

@がつ＊にち どしゃぶり
カナシダトンネルでゲットした
ゴニョニョは、ワタシのおきにいり。
りゆうは、かおがカワイイから。
でもあるひ、しんかしたとたん
まえとはにてもにつかない
こわいポケモンになっちゃった。
なきそうになったよ……。
（いばらきけん たなかまりん）

※みんなもおもろしい日記を考えたら送ってね。写真は編集部で撮るよ。

すべてのあて先はこちらまで

いろいろ自由に、投稿よろしくね！ 載ったら編集部から図書カードがもらえるって知ってた？

〒154-8528 (株)エンタープレイン ファミ通キューブ編集部 ポケモン大好き家族「○○○○」係

はみだしおたより

『ポケモン』を兄弟3人でプレイしています。でも私がダントツでビリ！ いまはひたすらレベル上げの毎日です。（宮城県・と～ま）

●負けたくないもんね。がんばって！

トライフォースタイムス
Tri-Force Times

第39号
発行●三角新聞社
ハイラル城下町○番×号

新しい年も無事明けました。この冬はやや暖冬ぎみとの予想ですが、寒いことに変わりはありません。むしろ湖の氷が薄くなるなどの現象が起きているためか、スノーヘッドを中心に水難事故が相次いでいます。くれぐれも注意しましょう。（T.T.編集部）

過去最大規模 新春寒中水泳大会開催

新春を祝う恒例行事として、今年は全国で寒中水泳大会が行われた。厳しい催し物にも関わらず、参加人数は合計10000人あまりと過去最大。健康ブームを反映した盛況ぶりで、主催者のハイラル王は「みなが今年も健やかに暮らせるよう願う」とにこやかに語った。（文責・ポストマン）

←新たな寒中水泳スポットとして注目を浴びている。

←ダイビングコンテストも並行して行われていた。

←ゴロン族にリタイヤが続出する中、ゾーラ族が健闘。

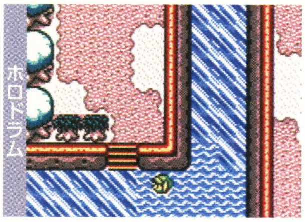

←ホロン村提供の四季のロッドにより、今回初参加。

動物好きの犯行？ ココッコ誘拐事件発生

タルミナ南西部のロマニー牧場で、先日起きた牛消失事件に続き今度はココッコ誘拐事件が発生。現場は牧場に隣接したコッコ小屋で、事件当日管理人のナデクロ氏が小屋に入ったところ、ココッコが全部消えていたという。当局は先の事件との関連を調査中だが、何者かが笛を吹きつつココッコを連れ去っていった、との目撃情報もあり、捜査は難航している。
（スクープ提供・西山孝之氏、文責・リンク）

犯人は動物好き？

←証言による再現映像。ココッコは特定の音を親の声と認識すると言われ、犯人はそれを知る動物好きとも考えられている。

番狂わせ続出!? バードマンコンテスト盛況のうちに閉幕

郵便業務100周年を記念して、リト族は新春バードマンコンテストを一般開放。デクナッツ族をはじめとするさまざまな種族の選手が健闘する中、優勝を収めたのは人間族のリンク氏。巨大な葉を使った飛行ぶりのため、特別賞も授与されるなど盛大な盛り上がりを見せた。
（スクープ提供・ニャスケ氏、文責・ポストマン）

↑上昇気流をうまく利用し、飛距離を伸ばすリンク氏の飛びっぷりに声援も飛ぶ。

↑優勝候補だったデクナッツ族の選手はデク花の枯れを止められず惜しくもリタイヤ。

新機能判明 四季のロッド研究新展開へ

四季のロッドを調査しているホロン村研究会は、このほどロッドが武器になるということを発表した。ただしロッドが有効なモンスターは、いまのところ幽霊モンスターのギーニだけで、そのほかのモンスターには傷ひとつ与えられないという。ロッドの持つ神秘の力が精神体にのみ作用するのかどうか、今後の研究が注目されるところだ。
（スクープ提供・フォルテSP氏、文責・リンク）

←四季のロッドは通常、武器にはならず草も刈ることができない。

←なぜかギーニにだけは命中。ロッドの力が影響しているのか。

このページで取りあげているゲーム　ゼルダの伝説 風のタクト／ニンテンドーゲームキューブ　ゼルダの伝説 時のオカリナ／ニンテンドウ64　ゼルダの伝説 ムジュラの仮面／ニンテンドウ64　ゼルダの伝説 ふしぎの木の実／ゲームボーイ

読者の広場

半年ぶりのお待たせ、イラストコーナー拡大版の登場です。『風のタクト』で盛り上がるイラスト戦国時代に生き残ったのは誰だ！

●『風のタクト』のネコ目リンクって、なんだかさりげなくカメラ目線してそうな気がします……。（福岡県／弓矢イル）

○言われて見れば確かにそうですね。じつは意外と人目を気にしてるのでしょうか？　リンクの表情には今回人気集中してますね。

答えて！デクの樹サマ

Q “新しい冒険のたびハートが3つになってしまうのはなぜ？”（埼玉県／万年彼女募集中）

A 「あのハートは単純に身体の頑丈さを示すものではなく、精神力の強さも同時に現しているのじゃ。新しく冒険を始めたあたりは、まだ気がゆるんでおるから以前増えたはずのハートも減っているんじゃな。それにハート20のリンクが筋肉モリモリになっているとは、ちょっと想像できないじゃろう？」

イラストコーナー拡大版

大阪府●重光亜沙美

◀穏やかなぬくもりが伝わってきます。春が待ち遠しいですね。

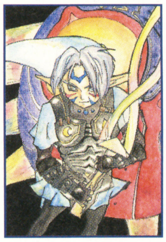

埼玉県●O2

◀獲物を射抜く鬼神の眼。これも勇者リンクの一面でしょう。

徳島県●空龍あるふぁ

◀かわいいと評判のネコ目リンク。仕草がまたいいですよね。

鳥取県●知

◀世界の人気者と間違えられたら、ぐーたら親父も本望かも？

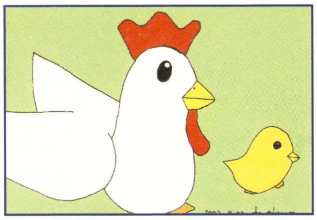

神奈川県●鷹村 就

◀おとなしそうな親子なのに、あの凶暴さはどこから？

岩手県●仁賀沢丸

◀あまりに複雑で、風のタクトも暴走したようです（笑）。

愛知県●如月ざくろ

◀風のタクトからあふれる神秘の力。パステル調の配色と繊細な線、ふたつのコントラストが絶妙なイラストです。

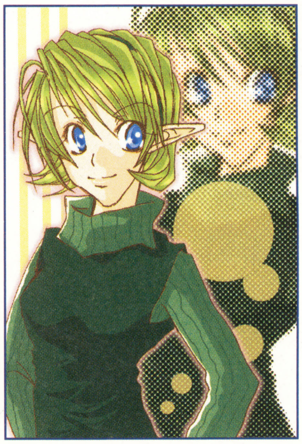

神奈川県●佐藤水湖

◀『風のタクト』に合わせ、アニメ塗りのサリアを送ってくれました。まだまだ衰えぬ彼女の人気はどこまで続く？

青森県●鳥っ子

◀正直言うと、やはりゼルダは怖いと思（ドゴォッ）。

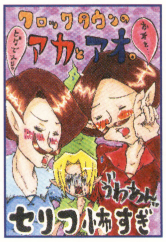

長野県●ピスコ

◀このふたり、ひょっとしたらガノンドロフより怖いのでは？

愛知県●アサギ

◀鳥系キャラに夢中とのこと。リト族の里はオススメですね。

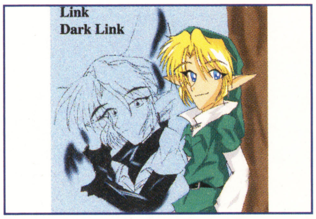

栃木県●Link

◀ダークリンクは、意外とリンクの心の中にいるのかも？

福岡県●ショウグン

◀コキリ族の双子姉妹。森時代のリンクの生活も気になります。

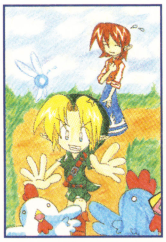

神奈川県●しろくろ

◀わんぱくリンク。コッコねえさんの微妙な困り顔がいい感じ。

お題のお答え

今回のお題…“いちばん好きなアイテムは？”

●フックショット。バシュッ！と勢いよく飛んでいくのがいい。（茨城県／大鷹ヒロタ）

●あきビン。いろんなモノをつめられて、増えるたびに幸せ。（香川県／禄重ロディア）

●勇者の剣と盾。やっぱりいちばん使うアイテムだから。（北海道／ゲーム好きな人？）

●ロックチョウのハネ。幅跳びの記録をアレで伸ばしたい。（岐阜県／ミケニャン）

●時のオカリナ。ふたりの思い出の品だし。（石川県／響古）

●サリアがくれたオカリナ。彼女の思いがつまってるから。（岡山県／空来あしゅら）

○オカリナ人気は健在ですね。

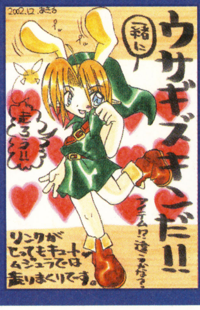

山形県●時流稀あきる

◀見た目と実用性、ともに抜群！プルプルしたうさ耳がかわいいですね。

ひっそり開催中…ゼルダしりとり

茨城県の大鷹ヒロタさんのお答えを採用。『時空の章』に出てましたよね。

月→キングゾーラ →さてつぎは？

次回のお題

“『風のタクト』の世界でのお気に入りスポットは？”

『風のタクト』の世界であなたがいちばん好きな場所とその理由をお教えください。よろしくお願いします。

スクープ・質問大募集！

『ゼルダ』に関する情報や質問、新コーナー案などをお寄せください。採用者には図書カードを進呈。お題も募集中です。

あて先 〒154-8528 （株）エンターブレイン ファミ通キューブ編集部 トライフォースタイムス係

©2000 Nintendo ©2001 Nintendo ©2002 Nintendo ※このページの記事は編集部独自の解釈によって作られており、任天堂の公式設定ではありません。

どうぶつの村だより

だい19ごう　1がつ21にちはっこう　むらのしんぶんしゃ

はみだしおたより

いま、カニを解凍している。（千葉県・カニ〜ン）●いいなぁ、カニっておいしいよねえ。あぁタラバガニが食べたいっ！

とたけけファンクラブ

いつも素敵な曲を聞かせてくれるとたけけ。駅前でのライブが定位置のとたけけだけど、ファンのみんなはどんな場所で聞きたい？　イラストなどで教えてくれるとうれしいな。どしどし送ってよねっ！

⬅困ったときに助けてくれる、正義の味方けけライダー！

（高木麻耶さんの作品）

今月のランキング

1位	ゆけ！けけライダー	949票
2位	おととい	657票
3位	けけバラッド	365票
4位	しょうわけけかよう	292票
5位	アーバンけけ	219票

今月の歌詞『けけパリ』

心が　動き出す
△ステップ踏みながら行こうよ
あの街角
楽しく　ゆかいに　陽気に
あの街　見上げながら　行こうよ
※△くりかえし
いつでも　この歌を忘れない
だから　永遠に歌おう
雪は舞い降り　星は輝く
さあ　楽しいパラダイス

（中村さゆりさんの作品）

不定期連載、村の掲示板。忘れたころにこっそり復活したりするので、気長におはがき送ってください〜。

●コルト村のレリーさんへ
口ぐせが変わるのはほかの村人と話すからです。口笛を吹いてるときに口ぐせが変わってたら、話し相手の口ぐせになっています。戻るときもありますよ。
（AYANOさんより）

●あの、クモやみのむしが木を揺すっても落ちてこないんです。どうして？　（織田信長さんより）

●かまくらで大もうけする方法
1．カタログでみかんばこを買う
2．かまくらで売る！
みかんばこを80ベルで買っても、かまくらの中のミニゲームで確実に80ベル以上で買ってもらえます。
（姫砂あてねさんより）

イベント情報局
2月のイベント

雪が降るのも2月の終わりまで。溶けないうちに、いっぱい雪だるまを作ってレア家具をゲットしておこうね！

鬼は外！　豆まきの日

豆をまいて鬼を追い出す2月3日の行事。おやしろでお相撲さんが豆まき……ということはありません。あしからず。

思いを馳せる、ふるさとの日

2月11日は故郷を懐かしむ日。コトブキからは、キミの住む村の駅と同じ外見の、えきのもけいがもらえるんだ。駅は全部で15種類あるよ。

⬅小さな駅がなんともかわいい。

心沸き立つバレンタインデー

2月14日は愛を告白する日。男の子はしっかり仲よくなってないと、プレゼントがもらえないので注意！

➡日ごろから仲よくしてね。

村長から だい19ごうのごあいさつ

関東で雪降りました！いつもよりずっと早かったそうです。ゆきだるまを作りたかっ……。

どうぶつの森+ NEWS

どうぶつの森+ 森をつくろう！シリーズが大幅にパワーアップして登場っ！

タカラから小さなフィギュアが大人気の『森をつくろう！』シリーズがカードe同梱でパワーアップ！　いろいろなセットを組み合わせてジオラマが作れるようになったのだ！　ステキなポーチがあたるキャンペーンも2月13日から始まるぞ。

お問い合わせ先：タカラ（お客様ご相談センター）
☎03・3602・3030

⬅こんなステキなジオラマができちゃう！

おうちセット／4種　各980円

男の子・女の子セット／2種　各1480円

オリジナルカードは全部で10種類！

Newフィギュアコレクション／20種　各350円

© 2001 Nintendo

村のうわさのうわさのうわさのコーナー

雪の降り積もる北海道でスノーボードをエンジョイ中、ふと林のほうに目をやると、ツンドラとブンジロウがデートしてました！　どうやら彼らは初デートのようで、微妙な間隔を保って歩いてました。このあとふたりは、さらに林の奥へと消えて行きました……。

このページの各コーナーでは、みなさんからの楽しいおたよりや疑問を募集しています。採用された方には、ファミ通キューブ＋アドバンスオリジナル図書カードをプレゼント！　みんなからのおたよりお待ちしておりマース！

名曲アルバム

今月の名曲アルバムは、とってもかわいいイラストで送ってくれたぷりんさんの作品。曲はこれまたかわいいスタフィーのテーマ曲だよ！　この曲が流れる村では、デザインはすべて☆で決めたいよね。

◀徳島県　ぷりんさんの作品

⬆歌詞つきで書いてくれました。またかわいい作品を送ってね！

はみだしおたより

はみだささないでください。（富山県・匿名希望）●はい。でもここははみだしなので、どうしてもはみだしてしまいます。だめですか？

今月のあて先

あっぷるさんの作品

⬅手紙をもらえなかった男の子の顔……。そっちに思わず目がいっちゃいます。

森のびじゅつかん

『どうぶつの森』に関するイラストをバリバリ送ってね。

姫砂あてね画伯『もちっ!!』

⬅おもちの感じがよく出てます。

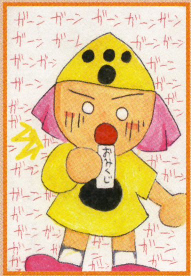

ハンバーグ・ねず子画伯『さて何がショックでしょう？』

⬅結婚、難しいと書かれてたり。

ちーやん画伯『毎年恒例』

➡村長の鬼が、なんかかわいい。

早草るいり画伯『子供の頃の写真』

⬇小さいころの楽しげな写真です。

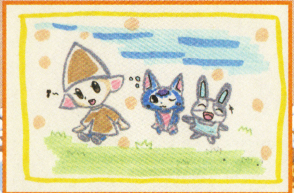

リッチミルク画伯『お年賀』

⬇手貼りの和紙がステキ。

今月の思ひ出

千米タヌキ画伯『幼きモグラ兄弟』

⬅微妙に濃いラケットのひげに釘づけ。

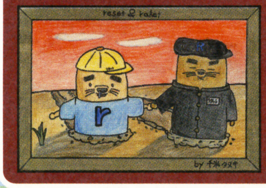

どうぶつの森+ NEWS 号外

『どうぶつの森2』発売決定記念 つぎはどうなる？　みんなで予想しよう！

なんとなんと！　『どうぶつの森2』の発売が発表されたのだ。まだ詳しいことは未定だけど楽しみだよね！　ということでみんなの『森2』こうなって欲しい！　というご意見を大募集！　イラストやお手紙で送ってね。熱い思い待ってます。

⬇静岡県のチョコクッキーさんの作品。こんな感じで送ってね。

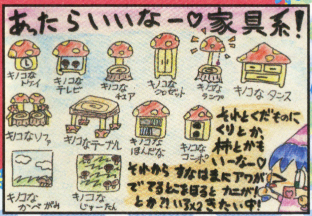

予想を書いて『つぎはこうなる？　どうぶつの森2』コーナーまで送ってね！　待ってマス!!

緊急報告!!

4コマ劇場～♪

お休みのお知らせ

先月号の4コマ劇場でも盗作がありました。盗作だと気づかず載せてしまいごめんなさい。こんなことが続くと4コマ劇場はもちろんこの村だよりのコーナー自体やめないといけなくなります。ですのでしばらく4コマ劇場はお休みします……。

はみだしおたより

17歳でこの本を買うのはチト恥ずかしい。でも見たい！ どうすれば？（広島県・牛さん）

●そんなのは簡単さ！ 恥ずかしがらずに堂々と買えばいいのさ！ ダメ？

今月は恋恋高校での育成法を徹底攻略!!

ファミ通キューブ パワフルアカデミー

『パワプロ』&『パワポケ』シリーズを徹底的に特集する連載ページ、"パワフルアカデミー"がついに開校！ 記念すべき第1回は、『パワプロ9 決定版！』の恋恋高校攻略法を伝授していくぞ！

継承選手の育成術

知ってのとおり、恋恋高校で優秀な選手を育成するためには、入念な下準備が必須だ。まずは、継承選手のデータ作りに着手しよう。

継承選手は、すべてのポジションをまんべんなく作ることが重要。同じポジションの選手がプレイ中に複数出現することはないので、ひとつのポジションを多数作ってもあまり意味はない。また、育成場所は必ず恋恋高校にしよう。ほかの高校出身の選手もチームメイトとして登場するが、確率はそんなに高くないぞ。

継承選手はこうして登録せよ!

育成の途中で"セーブして"終わる"を選び、その後再スタートしたときにも継承選手の登録がある。育成開始時は"セーブしない"を選び、うまくいったときだけこの方法で登録するのがオススメだ。

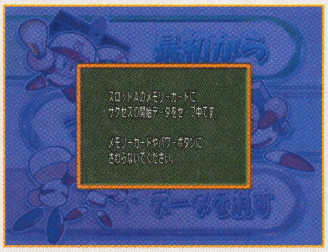

⬅これなら育成途中でダイジョーブ博士などにも挑戦できるぞ。

ポイント1 能力値の目安

●野手はパワーを140以上に！
●投手は球速を145キロ以上に！

能力値として必須なのは上記のふたつ。野手の場合、ほかの能力はDやEでもオーケーだ。これで、チームメイトとして登場した際にザコプロ(強)、またはそれに近い能力の選手になるぞ。

⬅このくらいの能力でも、ザコプロ（強）になれるのだ。

➡投手は、本番の育成で登板させることも考えて。

ポイント2 特殊能力の優先順位

●いらない特殊能力は取得するな
●彼女を作るならカレンにする

特殊能力は、本番の育成時に教えてもらいたいものを優先。重要度の高いもののみに絞って取得しよう。いらない能力を増やすと、重要な能力を教えてもらえる確率が低くなる。また、アベレージヒッターも、本番で取れるので不要だ。

⬅いらない能力は経験点が余っていても取らない。

➡彼女にするなら、威圧感がもらえるカレンを。

ポイント3 データを記録せよ

●思い出練習のイベント発生と、どの特殊能力を持っているかを記録

チームメイトとして出現したときに、どんな選手かがわからないと不便。本番では特殊能力を確認できないので、どの選手がどの能力を持っているかをきちんとメモしておくようにすること。

➡自分練習開発イベントを経験した選手は超重要なのだ。

⬅特殊能力は、本番で確認できない。メモ必須だぞ。

育成時間を短縮したいなら……

まともにプレイすると、継承選手の育成は時間がかかる。これがキツイなら、大会の1回戦でわざと負け、時間を短縮しよう。その後、最後の大会まえにセーブして終わらせ、再スタートをしてから登録すればオーケーだ。

➡試合にわざと負け、時間を短縮させる。

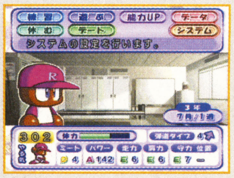

⬅3年の7月1週にセーブしよう。

本番での育成方針

十分な数の継承選手がそろったら、本番の育成に挑戦！ 自分の作りたい選手像を考え、それに合った育成ルートを開発していこう。

バランス型の選手を育てたいなら、はるかを彼女にして七瀬家家宝・剣をもらい、アベレージヒッターとミート+2をゲットしたいところ。また、デートでは街のキーホルダーイベントを狙い、1年目のクリスマスまでにセンス○取得を目指そう。いい選手に育ったときはセーブしていったん終わらせ、再スタートで継承選手にして今後に備えることを忘れずに。

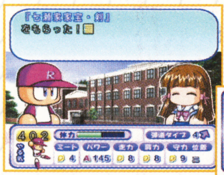

←七瀬家家宝・剣は、万能選手育成の必需品だ。

➡いい選手は最後の大会前に継承選手として登録。

リセットポイントをチェック!!

うまくいかなかったときは、登録選手用の育成に切り替えるのも手。下の3つが、代表的なポイントだ。やり直すときは、継承選手として登録してしまわないように注意！

←やり直すときはあきらめるを選ぶこと。

1年5月1週

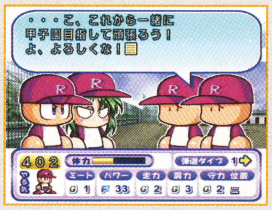

新入部員がふたり入ってくる。優秀な継承選手がひとりもいなかったら、育成方針を切り替えよう。

1年5月2週

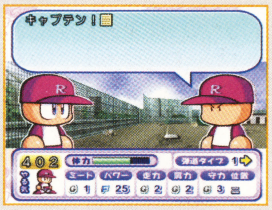

ザコプロくんが話しかけてくる定期イベント。ここで継承選手が出てこないと、その後がキツくなる。

1年6月2週

さらに、3人の新入部員が加わる。合計5人のザコプロくんの中で、継承選手が3人いれば理想的だ。

ポイント1 ザコプロの配置

●継承選手は打撃→守備→走塁
●ザコプロ（弱）は打撃と守備

継承選手への練習指示は、オリジナル練習目当てに振り分ける。上の順番で均等に振り分けるのがオススメだ。そのほかのザコプロは、練習のレベルアップ用。打撃と守備が中心になるぞ。

←継承選手は、オリジナル練習イベントが目当て。

➡打撃と守備練習のレベルは、上げておきたい。

ポイント2 あおいとメンタル練習

●あおいとの友情を芽生えさせる
●メンタル練習で精神アップ

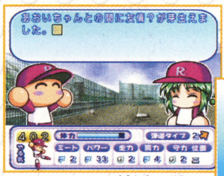

➡あおいとの友情は早めに芽生えさせておきたい。

←友情タッグ練習での体力回復は、かなり大きい。

あおいとのメンタル練習で、精神ポイントを稼ごう。ちなみに、オリジナル練習イベントは練習したときしか発生しない。体力を回復しつつ練習できることも、大きなメリットのひとつだ。

ポイント3 スカウト評価を上げる

●スカウト視察は走と肩（5以上）
●試合ではキッチリ活躍させる

スカウト視察のときは、5以上あれば確実に好評価となる走か肩を見せよう。また、大会で最低1回は甲子園に行きたいところ。打点稼ぎも重要だぞ。

➡打撃や守備は、能力が高めでも失敗することがある。

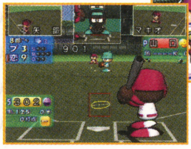

←弱い相手のときは、主人公に打点を稼がせよう。

投手を育成する場合は……？

投手を育成するときの難点は、投手のザコプロが少ないため、練習レベルが上がりにくいこと。これは、あおいとの変化球友情タッグでカバーしていくしかない。もちろん、後輩の手塚も重要な存在となるぞ。

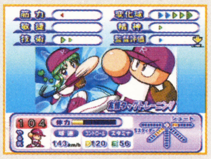

←友情タッグ狙いで経験点を稼げ！

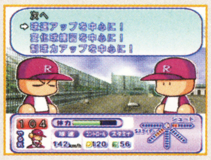

←投手の継承選手は貴重な存在だ。

みんなの熱いおたよりを募集!!

パワフルアカデミーでは、読者からのおたよりを大募集中！ 自分で作成した選手のパスワードや、オレ流攻略法、イラストなどなんでもオーケー。もちろん、イケてるネタは積極的に取り上げていくぞ。どしどしと送ってくれ！

あて先
〒154-8528 (株)エンターブレイン
ファミ通キューブ"パワフルアカデミー"係

はみだしおたより

かなり大胆になりましたね。ひさしぶりに買いました。（秋田県・サラブレッド）

●そうでしょ？ かなり大胆にしたんだよね。あれを……。たぶんあれでしょ？

© 2002 Konami Computer Entertainment Osaka （社）日本野球機構公認 NPB BIS プロ野球公式記録使用 フランチャイズ11球場公認 （社）全国野球振興会公認

はみだしおたより

ポプサップ ボクに何度もパンチする（東京都・ド○キ・ホーテ）●なんともツライ妄想だなぁ。

カービィのカービィによるカービィのための学校

カービィ学園

第11回：3学期

○月×日 日直 カービィ

みなさん、風邪などひいてませんか？　寒がって厚着してばかりいないで、外で元気に運動してみましょう。体の中からポカポカして気持ちいいですよ。ほら、カービィだっていつも……ハダカ？

テレビアニメ『星のカービィ』アフレコ現場へ読者が社会見学！

去る2002年12月23日に、12月号で募集した"アフレコ現場社会見学"に行ってきたぞ！　テレビアニメの裏側が見られるというだけあって、参加したみんなはチョット緊張気味だったけどね。その見学風景を紹介しちゃうぞ。

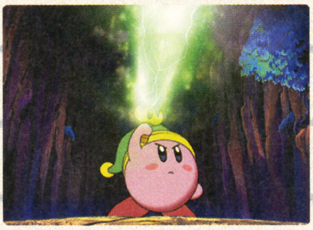

⬆カービたちの声が、どうやって吹き込まれているのか、ドキドキだよね。

アフレコ現場をみんなで見学！

いよいよ実際にアフレコ収録現場を見学することに!!　画面の中に映るアニメの絵に合わせて、声優さんたちが声をあてていくのだ。台本には変更点や注意点がたくさん書き込まれていたぞ。

カービィに命が吹き込まれる

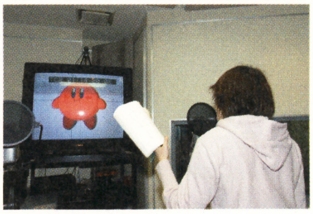

⬆この完全防音の室内で、声優さんたちによる熱演がくり広げられるのだ。

カービィ担当 大本眞基子さん

「ぽよ？」で喜怒哀楽だけじゃなく、すべての感情を表現するスゴイ人。

台本片手に真剣なまなざし

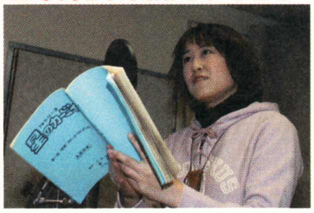

⬆マイクに向かってキャラクターの声を、自由自在に表現していく大本さん。

カービィ大好きな3人がアフレコ現場に突入

高鳴る鼓動を抑えつつ、カービィが大好きな3人の読者はスタジオに入室。あこがれの声優さんたちに会えて、ますますドキドキ!!

川口あゆみちゃん（写真左） 声優に憧れる12歳。趣味はカービィグッズ集め。

中塩屋貴洸くん（写真中央） 自作のカービィグッズを持ってきた元気な8歳。

川口和弥くん（写真右） 『カービィ』は毎週観てる10歳。あゆみちゃんの弟。

声優さんたちといっしょに記念撮影！

声優さんたちの休憩中に、みんなで握手したり記念撮影してもらったぞ。いきなり大勢に囲まれて、ちょっとビックリしちゃったけど。

大好きなカービィと握手!?

⬅憧れのカービィ役・大本さんと握手して大満足！

ハイチーズ！

⬆声優さんたちがキャラクターの声でみんなを励ましてくれたぞ。

豪華声優陣によるサイン色紙プレゼント

社会見学した3人にもプレゼントされたサイン色紙を、抽選で2名にプレゼント！　欲しい人は右ページのあて先「サイン色紙」係まで応募してね。

⬅アニメ『星のカービィ』声優陣による、超豪華な色紙だぞ。

みなさんおつかれさま！

アフレコ現場の見学を終えた3人は、プレゼントまでもらってとっても上機嫌！　これでもっとカービィが大好きになったよね。

カービィの声優さんの声を聞いて、もっともっとカービィがかわいくなりました。

本物の声優さんたちに会えてすごくうれしかった。プレゼントは大切にします！

アフレコに行けるなんて夢みたい。声優さんに会えて、ちょーうれしかったです!!

©1993-2002 HAL Laboratory,Inc./Nintendo ©Nintendo/HAL Laboratory,Inc. ©Nintendo/HAL Laboratory,Inc.・CBC

コピー能力戦術指南道場

うるさい目覚まし時計をファイアー!

師範:東京都 炎のコピーマニア

レベル2-4などで登場するミスターチクタク。音符や突進などで攻撃してくるまえに、画面中央でファイアカービィで炎を吐いていれば、簡単に倒せちゃうのだ。これで目覚まし時計も怖くない!?

ホットヘッドを吸い込んで

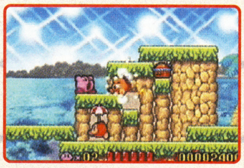

➡直前にいるホットヘッドからコピー。

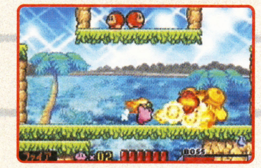

⬅射程は短いけど威力はバツグンだぞ。

ミスターチクタクに炎攻撃

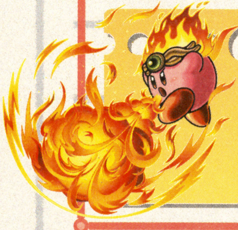

ファイアカービィ

口から炎を吐いて攻撃できる。導火線に火をつけることもできる便利な能力だぞ。

DVDソフト放送部

テレビシリーズ『星のカービィ』Vol.7

●2月26日発売 価格3800円

⬅今回のジャケットはアイスカービィが目印。寒～いこの季節にぴったりだよね!?

暴走少年ナックルジョーが登場する第19話から、初めての雪に大騒ぎする第20話。そして、ピピ惑星の王女がやってくる第21話までが収録された、第7巻が発売だ。

収録内容

第19話	「ナックルジョーがやって来た!」
第20話	「さよなら、雪だるまチリー」
第21話	「王女ローナの休日」

星のカービィ アニメ情報局

バイクのマフラーを吸い込んで、ジェットカービィが初登場するぞ。

1/25	第67話	「魔獣教師2」

デデデ大王のワナで、フームが暴力教師として追放されてしまう。

2/1	第68話	「勝ち抜け! デリバリー時代」

コックカワサキの料理を届けるため、デリバリーがついに始まった!?

2/8	第69話	「ウィスピーの森のエコツアー」

デデデ大王がエコロジーに目覚める!? 何か悪だくみを隠している?

2/15	第70話	「トッコリ卿の伝説」

ひねくれ者のトッコリだけど、じつは海賊キックの相棒の子孫だった!!

アニメ『星のカービィ』は、毎週土曜日朝7時30分からCBC/TBS系全国27局で放映中!(一部地域では放送時間が異なります)

星のカービィ カービィグッズカタログ

とるとるキャッチャー・一番くじの新シリーズが登場! 大きなミラーカービィのぬいぐるみや、かわいいキーホルダーなど満載だね。

とるとるキャッチャー 一番くじ 星のカービィ パート2

2003年3月全国のおもちゃ屋さんなどに登場!!(1回500円)

カービィイラスト美術室

今月のピカイチ!

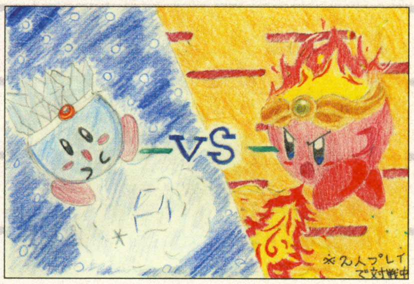

➡アイス対ファイアの夢の対決! どっちが勝つのだろうか。引き分けかな?

北海道 ミカッチ&ナッツ(合作)

大分県 タニ吉

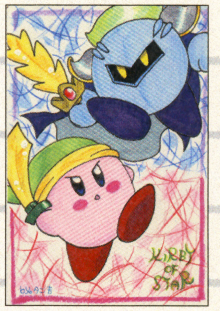

➡かわいいカービィとミステリアスなメタナイト卿の一戦。どっちが好み?

静岡県 ピーナッツ

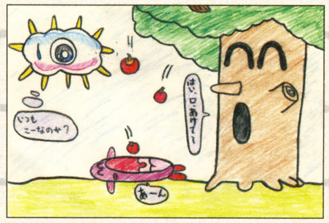

⬆ウィスピーウッズからカービィへご褒美かな? でも何のご褒美なんだろうね。

カービィ学園出席のご案内

各教室(コーナー)へ出席していただいた方には、それぞれ500円分の図書カードをプレゼントします。コピー能力戦術指南道場のほかに、カービィ写真部、かーびぃ川柳、プププランドBBSなどもどんどん募集しています。右のあて先までふるってご応募してください。

あて先
〒154-8528
(株)エンターブレイン
ファミ通キューブ編集部
『カービィ学園』係

はみだしおたより

去年1年間で私を好きになった人が3人もいた。こんな私に誰か一言……。(神奈川県・魔性の女)

●じゃあ、オレで4人目ってことで。

このページで取りあげているゲーム 星のカービィ 夢の泉デラックス/ゲームボーイアドバンス

各商品問い合わせ先 ●とるとるキャッチャー・一番くじ……(株)バンプレスト お客様相談センター☎047・7148・5811 ●『星のカービィ』DVDソフト……エイベックス(株) お客様相談センター☎0120・850・095

ディズニーゲームカーニバル

『ディズニースポーツ：スケートボーディング』（アドバンス版）より

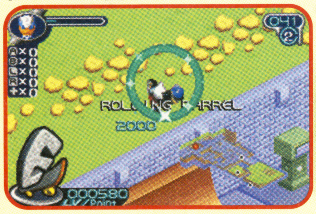

『ディズニースポーツ：スケートボーディング』（ゲームキューブ版）より

今回は質問特集！　ディズニーのキャラクターが活躍するゲームの気になることを解決しちゃうよ！

みんなの質問にお答えしちゃいます！

みんな、いつも楽しいおたよりとイラストをありがとう！　今回は日ごろの感謝を込めて、読者のみんなが送ってくれたおたよりの中から、3つの質問についてお答えしていくぞ。これを読めば、気になる疑問もスッキリ解消！　ますますディズニーが身近になって、ディズニーのゲームがやりたくなるぞ！

質問1　プーさんのゲームは発売されないんですか？

徳島県・あゆちゃんさん ほか

もっとも多かった質問がこれ。プーさんの登場するゲームは、ほかのゲーム機では何本かあるけれど、ゲームキューブやアドバンスでは残念ながら発売されていない。では、これから発売される予定はあるのだろうか？　これまでディズニーゲームを出したことのある任天堂など各ゲームメーカーに問い合わせたところ、残念ながらいまのところ計画はないとのこと。では、どこかプーさんのゲームを出す予定のメーカーはないだろうか？　というわけで、ディズニー・インタラクティブの広報担当である、デジタルシステムの小林氏に聞いてみた。「ご期待に添えず申し訳ありませんが、現在のところ発売予定はございません」とのこと。ううん、残念。でも、みんなの熱意しだいでは、これから企画されることもあるかも！？　負けずに応援していこう！

『くまのプーさん森の仲間と1.2.3』
<アトラス>
プレイステーション/5800円

『キングダムハーツ ファイナルミックス』
<スクウェア>
プレイステーション2/6800円

質問2　コナミスポーツ・スケートボーディングに出てくる、マックスって誰ですか？

山梨県・ドナルド大好きさん

ゲームでは華麗な滑りを見せてくれるマックスは、音楽とダンスが大好きな、いまどきの男の子。そんなマックスは、じつはミッキーの親友で、とってものんびりやさんのグーフィーの息子。おっとりしたグーフィーとカッコいいマックス。一見、ぜんぜん似てないように見えるふたりだけれど、とっても仲よしなのだ。

⬆ゲーム中で、軽快な滑りを見せてくれる……かどうかはプレイヤーしだい！

質問3　ディズニーゲームのグッズはありますか？

千葉県・かなこさん

こちらもデジタルシステムの小林氏に聞いてみたぞ。「残念ながら、ディズニーゲームのグッズとして発売されている商品ははありません」とのこと。ゲーム関係のグッズ、ということでは、ポスターは各メーカーが販促用に作っているものがあるけれど、それらはすべて非売品。入手するのはかなり難しそうだ。

⬅コナミ『ディズニースポーツ』シリーズのポスター。これは『スノボーディング』のもの。見たことあるよね？

ディズニーはお菓子でも人気!!

世の中にディズニーのグッズはいっぱいあるけれど、身のまわりで多いのはお菓子！　ここでは一部を紹介しよう。

プーさんハチミツボトル
500円

手焼きせんべい
450円

ディズニーキャラパーティ
200円

ぐるりんプーさん
400円

トコトコおさんぽミニー
450円

はみだしおたより

寒い中、お仕事ご苦労さまです。え!?　室内だから暖房器具マンサイですか？（兵庫県・匿名希望）●暖房といいますか、編集部はパソコンなどの機械だらけで常夏の温度だったりするのです。

© Disney Enterprises,Inc. Based on the "Winnie the Pooh"Works.©A.A.Milne and E.H.Shepard © Disney Enterprises,Inc. © 2002 Disney. Tarzan(TM) Owned by Edgar Rice Burroughs,Inc. and Used By Permission Copyright © 2002 Edgar Rice Burroughs,Inc. and Disney Enterprises,Inc. All Rights Reserved. © Touchstone Pictures Characters From FINAL FANTASY video game series:©1990,1997,1999,2001,2002 SQUARE CO.,LTD.All Rights Reserved. Developed by SQUARESOFOFT

ラブリーイラストコーナー

今回もまた、愛情たっぷりのイラストが送られてきたので、まとめてどーんとご紹介します！　このコーナーでは、キャラクターイラストだけでなく、ゲームの名場面やおもしろイラストも募集しているよ。どしどし送ってね。

大阪府・遼子さん

➡人気のティンカーベル。マジカルパークでは出番が少なかったけど、つぎはもっと出るといいね。

徳島県・空龍あるふぁさん

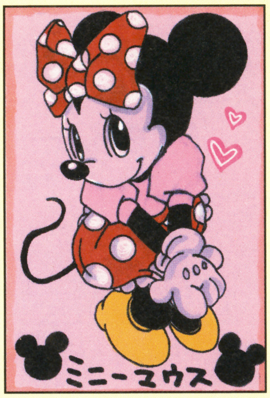

➡こんなキュートなガールフレンドがいるミッキーがうらやましくってしかたない!!

青森県・響　良牙さん

➡なんだかとってもうれしそうなようすのデール。なにか楽しいことでもあったのかなあ？

東京都・さくらんぼさん

⬆『マジカルパーク』のミッキー。だれと遊んでいるのかな？

宮城県・ガイモンＥＸさん

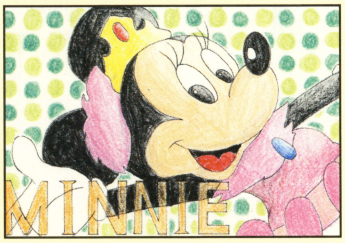

➡ティアラを身につけたミニー。とっても上手です。

こんなゲームを出してほしい!

今月のゲーム化希望第1位もくまのプーさん。アリスや『眠れる森の美女』のオーロラ姫など、女の子キャラクターも人気だね。

福岡県・萬田小夜子さん

⬆プーさん。やっぱりゲーム、出して欲しいよね。

兵庫県・ゼル伝少女さん

➡眠れる森の美女。なんだかときどきのゲームになりそう。

キャラクター大紹介

今回は、われらがミッキーの大親友、グーフィーをご紹介。のんびりやさんで、ちょっとおっちょこちょいなグーフィーは、失敗も多いけれど、どこか憎めないみんなの人気者。そんな彼の誕生日は5月25日。最初にディズニー映画に登場したときは、単なる観客役で、名前もついていなかったという彼。いまではなくてはならない名キャラクターだ。

⬆ゲームのときはカッコよく活躍してくれる……ハズ！

こんなの見つけたよ!

ディズニーのキャラクターが、かわいいストラップになったものを発見！　人気のミッキー、ミニー、ドナルド、プーさんがボールの上で玉乗りをしているデザインなのだ。さらにこのストラップは、携帯電話が近くで着信すると、色とりどりに光る！　4つともつけたらスゴイかも！　ケーディーシステムから、各980円で発売中。

ムード満点！

⬅暗いところで着信すると、プーさんの乗ったタマが、幻想的に光るのだ。キレイだよね。

徳島県・KEEP☆OUTさん

☆みんなのおたよりをお待ちしてまーす

- ●大好きキャラクター　ディズニーの好きなキャラクターとその理由を教えて！
- ●イラストコーナー　ディズニーゲームの登場キャラや名場面などを描いてね。
- ●ワタシのグッズ自慢　お気に入りのゲームやグッズなど、どんどん自慢して！

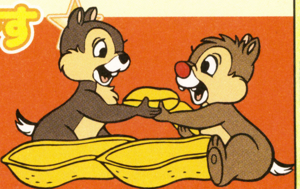

はみだしおたより

ジャジャジャジャーン！　焦点！　運命の旅！（千葉県・士雷部周都）●うーん、よくわからんが、勢いは買った！

ロックマン ナビゲーション

ROCKMAN NAVIGATION

今月も自由奔放にお送りするこのコーナー。自称ロックマンマニアの六苦燃男とコブン大好き人間の坂本ウがものすごい勢いで空回ってるさまをとくと見よ！

Vol.19

『ロックマン エグゼ3』で好きなモノを考えてみよう

坂本ウ（以下坂ウ） 今回は『エグゼ3』の好きなモノランクです。

六苦燃男（以下六苦） ランクは右の一覧を見てもらいたいが、とりあえずチップから。3位のガッツストレートはPAのゼータストレートが気に入っているから。2位はプリズム。今作ではパワーダウンしているもののドリームソードで敵を斬りつつプリズムも斬れば800ものダメージがお手軽に与えられるし。

坂ウ 1位のガイアソードは、それ以後に選択したチップの攻撃力が加算されるチップですが。

六苦 大ダメージを与えられるらしいんだが、これウッド専用だから、チップは持っているけど俺のロックは使えない……。

坂ウ それなのに1位ですか!?

六苦 いや、期待を込めて。次点としてポーンを挙げたい。使いかたしだいですごく強いし。

坂ウ ウイルスベスト3で、ラウンダラウが3位なのはなぜ？

六苦 いや、アイツって洗濯バサミじゃん。緑色だとますます洗濯バサミ感が増すし。

坂ウ はぁ、そうですか。で、好きな場所ですが、これはこのランキング自体が謎です。

六苦 いや、ロックといっしょに行くとしたらという判断基準だが。浴衣姿のロック最高！ いや、パンダもイイ！ パンダスタイルのロックも素敵だし!!

坂ウ そんなスタイルチェンジはキミの脳内にしかありません！

⬆フデローはいい感じのウイルスだ。正直、前作にも出ていたことをすっかり忘れていたけどな！（六苦）

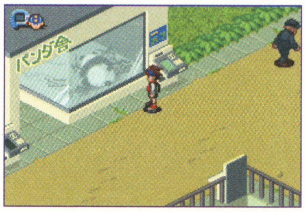

⬆パンダを正面から見る方法はないのか!? ケツをかいている場合じゃないぞ！ しかしカワイイ!!（六苦）

六苦燃男の好きなチップベスト3

1. ガイアソード
2. プリズム
3. ガッツストレート

次点 ポーン

六苦燃男の好きなウイルスベスト3

1. メットール
2. フデロー
3. ラウンダラウ

六苦燃男の好きな場所ベスト3

1. 動物園のパンダの檻の前
2. ジゴク島
3. 旅館うらかわ

『ロックマン』DVDアニメ通信

坂ウ 今月からこのコーナーでアニメ版『ロックマンエグゼ』のDVDを毎月紹介します。今回は1月29日に発売される"ファーストエリア07"です。

六苦 18話から20話か。ここらへんはN1グランプリでWWWと戦っている話だな。目玉はなんといっても悪魔チップで変身したロールだろ。

坂ウ こっちのロールのほうが好きだという困った人もいるようです。

六苦 まぁ無理もないな。

坂ウ ……20話もいいですよね。

六苦 炎山とやいとという、ゲームではほとんど絡みのないキャラクターがピックアップされた話だから、見てて すごく新鮮でいい感じだ！

坂ウ 大会社の社長の父を持つふたりという、おもしろい組み合わせですね。

六苦 まあ詳しくはDVDを買って見てくれってことで。オリジナルカードダスもついてるしな！

坂ウ そんな感じです。

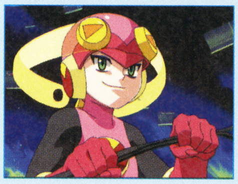

⬅鞭を持ったそのお姿は神々しくさえ……。

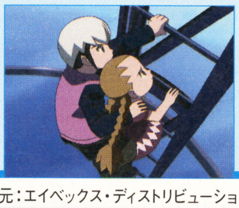

➡お金持ちコンビが大活躍なのだ。

ロックマンエグゼ ファーストエリア07

収録内容

第18話	暗躍！ ワールドスリー
第19話	戦慄！ 悪魔チップ！
第20話	やいとちゃん危機一髪！

ロックマンエグゼ ファーストエリア07　品番：AVBA-14559　価格：4800円　発売元：小学館／エイベックス　販売元：エイベックス・ディストリビューション　©CAPCOM・小学館・ShoPro・テレビ東京

攻略法募集 『ロックマン エグゼ3』に関するお得な情報や攻略法を大募集！ とくに攻撃チップの強力なコンボとか見つけたら教えてほしいなーとか。頼むから。あと、「わたしはこのチップをこんなふうに使➡

今月のお題 初めてクリアーした『ロックマン』は？

坂ウ 今回のお題は、初めてクリアーしたロックマンは？ です。
六苦 神奈川県のリリーズ・レイルの場合は『ロックマンゼロ』からクリアーし、そこから『X5』、『X6』、『エグゼ』という順にプレイしたそうだ。
坂ウ かなり珍しいプレイ順ですね。東京都の川口駿くんは『X4』をクリアーするのに、シグマに苦戦したため1ヵ月かかったそうですよ。新作の『X7』もプレイしたいが、プレイステーション2を持っていないのでアドバンスで出して欲しいとのことです。
六苦 プレステ2のゲームをアドバンスで出すのは無理じゃねーか!? どうせなら、『ロックマン エグゼ トランスミッション』に備えてゲームキューブを買って、Xシリーズが発売されるのを祈るのがベストだろ。
坂ウ 祈るだけですか!? まぁ『トランスミッション』が売れればゲームキューブでもロックマンシリーズがつぎつぎとリリースされるかも。
六苦 くぅ、アンタはゲームキューブ雑誌編集者の鏡だよ！ じゃあつぎのはがき。熊本県のフォルテSPは、初めてクリアーしたのがゲームボーイの『サイバーミッション』か『ロックマン エグゼ』のどちらかだとさ！ いますぐ思い出せ!!
坂ウ まぁいいじゃないですか。でもやはり『ロックマン エグゼ』をクリアーした人は多いですね。
六苦 基本的にクリアーは誰でもできるようになっているからな。
坂ウ キミけっこう詰まってたような。
六苦 ビクッ！ 1話ごとにわりと期間を空けてプレイしていたから"部屋で寝るとゲームが進む"ってことを5回ぐらい忘れたんだよ！
坂ウ まぁ単に"寝る＝セーブ"の場合が多いですからね。
六苦 なにしたらいいかぜんぜんわからずに電脳世界を無駄に徘徊してたよ。
坂ウ ……アホ。

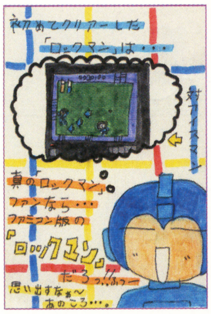

宮城県●ROCK!!

⬆初代『ロックマン』が発売されたのは'88年だから、けっこうな歳だなキミは。(六苦)

埼玉県●しらいふう

⬅『エグゼ』に次いで多いのがゲームボーイ版からプレイした人たちでした。(坂ウ)

佐賀県●鴻ノ瀬りこ

⬆昔からプレイしていればえらいわけではないですし、いいんじゃないですか？ 昔のはプレイステーション版があるし。(坂ウ)

イラストコーナー

坂ウ 最近広めのイラストコーナーですが、どうでしょうか？
六苦 広いっていってもさほどじゃないし……、中途半端。
坂ウ いいんです！

神奈川県●リリーズ・レイル

⬆シエルか。俺の中ではもうすでに懐かしい人だな。(六苦)
ついこのまえですよ！(坂ウ)

埼玉県●Night Creator

⬅アイリスは根強い人気を持っていますね。その秘密は……。(坂ウ)
な、なんなんだよ!? (六苦)

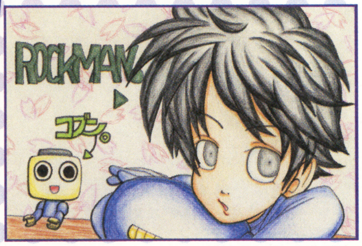

愛媛県●たき竜香

⬆メットなしのロックもいい感じだな。後ろの物体はなんだっけ？(六苦)
コブン以外のなんだと言うんだ!? (坂ウ)

ロックマン傑作選

ロックマン エグゼ3
ゲームボーイアドバンス
発売日2002年12月6日
価格4800円

六苦 今回紹介するのは『ロックマン エグゼ3』だ！ 超名作って感じ!!
坂ウ 舐めてんのか!?
六苦 ハァ？ この作品が傑作じゃないとでも言う気かね？ 別に昔の作品じゃなくちゃダメなわけじゃないし。
坂ウ く、それはそうだけど……。

⬆前作から似たようなチップやプログラムアドバンスが削られバランスがよくなった。新システムでの新しい楽しみかたの影に隠れているが、こういう部分が丁寧に作られているのがうれしい。

ロックマンなんでもQ&A

坂ウ 今回の質問は、千葉県のプリマドンナさんからで、ゲームボーイアドバンスで『ロックマン エグゼ3』がプレイしたいのですが、どうすればいい？ とのことです……。
六苦 ……読者にもかなり舐められてるな。拾え！ または自分で作れ！ 絶対くれてやることはないぞ!!

おたより&イラスト大募集!

六苦 さて、次回のお題だが、"ロックマンのキャラクターの新しい必殺技は？"ということでひとつ。いろいろなキャラクターの新しい必殺技を考えて送ってくれ！ 採用者には図書カードをくれてやるぜ！ よろしく！

あて先
〒154-8528
(株)エンターブレイン ファミ通キューブ編集部
ロックマンナビゲーション係

➘って喜んでいます」みたいな報告でもプレイした感想でもなんでもいいのでお願いします。採用者にはもちろん伝説の図書カードを差し上げます。なんでもいいから送ってね！

© CAPCOM CO., LTD. 2002 ALL RIGHTS RESERVED.

ゲームのウラワザは　ボクタチに　おまかせ　！

裏ワザ探偵団

やぁ諸君、我らが探偵団へようこそ。裏ワザ情報の追求にすべてを捧げる我々探偵団。今月も、集めに集めた裏ワザの数々を華麗に披露しよう。今年も合い言葉は"これで一発解決"だっ!!

ニンテンドーゲームキューブ

ソニック メガコレクション　　セガ

クワッ!?　7つの隠しタイトル出現方法を一挙公開!!

編集部情報

『ソニック メガコレクション』に隠されている、超レアな7つのゲームの出現方法を一気に公開!!　なお、『リスター・ザ・シューティングスター』を出現させるためには、それ以前にいくつかの隠しタイトルを出現させている必要がある。その出現方法は表を見てね。

フリッキー

⬆迷子のひよこを連れて帰る名作アクション。1984年作品。

コミックスゾーン

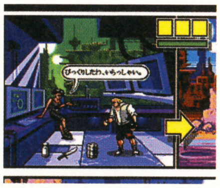

⬆物語の舞台となるのはなんとマンガの中!!　1995年作品。

隠しタイトル	出現条件
ブルースフィア	『ソニック&ナックルズ』と『ソニック・ザ・ヘッジホッグ』をそれぞれ20回以上起動する。
ナックルズ イン ソニック2	『ソニック・ザ・ヘッジホッグ2』と『ソニックスピンボール』をそれぞれ20回以上起動する。
ソニック3&ナックルズ	『ソニック・ザ・ヘッジホッグ3』と『ソニック&ナックルズ』をそれぞれ20回以上起動する。
フリッキー	メモリーカードに『ソニックアドベンチャー2バトル』のセーブデータがある。または、『ドクターエッグマンのミーンビーンマシーン』を30回以上起動する。
ジ ウーズ	"オプション"の選択画面で⬆、L、⬇、R、⬆、Z、⬇、L、⬆、R、⬆、Zと入力
コミックスゾーン	"マニュアル"の選択画面でZ、Z、Z、⬆、⬆、⬆、⬇、⬇、⬇、L、R、Zと入力
リスター・ザ・シューティングスター	『ブルースフィア』、『ナックルズ イン ソニック2』、『ソニック3&ナックルズ』、『フリッキー』をそれぞれ30回以上起動する。

ゲームボーイアドバンス

ダービースタリオン　アドバンス　　エンターブレイン

ナヌ!?　凱旋門賞&ドバイワールドカップ出現条件！

編集部情報

「GIレースも全部制覇しちゃった！」なんていってるキミのために、海外GIレースの存在をキャッチしたぞ!!『ダビスタアドバンス』に収録されている海外GIレースは凱旋門賞とドバイワールドカップ。当然ながら国内GIよりもはるかにレベルが高くて、右で解説する条件をやっとの思いでクリアーする、ぐらいの馬では太刀打ちできないのがホントのトコロ。ぜひとも最高に仕上げた愛馬で挑戦してくれ！　ちなみに、凱旋門賞とドバイワールドカップともに、レース直前の騎手への指示はできないので注意！

●凱旋門賞

天皇賞（秋）に勝つか、2200メートル以上の国内GIを2勝以上した状態で宝塚記念に勝利すると、9月1週に凱旋門賞への誘いがくるぞ。

⬅出走条件を満たすため、ひたすら勝ちまくれ！

➡ただし、9月1週に出走可能な状態でないとダメだぞ。

海外レースに挑戦！

●ドバイワールドカップ

凱旋門賞に勝っていることがまず第1条件。そのうえでジャパンカップダート、フェブラリステークスに勝つと3月1週に誘われるのだ。

⬅過去にほかの馬が凱旋門賞を獲っていればよく、出走馬が獲っている必要はない。

➡世界最高峰の賞金を誇るドバイワールドカップ。勝てるかな？

世界最高峰！

biohazard 0

カプコン

ハッ!? 隠しモード“LEECH HUNTER”解剖!

長野県　澤田潤　　図書券　1000円分進呈

先月号のレベッカ・ビリーの新コスチュームに引き続き、『バイオ0』に隠しモードが発見された!!　このモードは“LEECH HUNTER”といい、本編をクリアーすると、セーブデータの中に追加されるぞ。その内容は、養成所と養成所地下に散らばった“ヒルのオブジェ”を集めるというもの。ホールの扉から出ると終了となり、そのとき集められたヒルの数によって、さまざまな特典を得ることができるのだ。

まずは本編をクリア

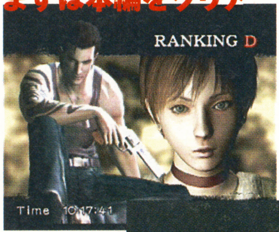

➡まずは本編をクリアー。そして、つぎなるチャレンジへゴー!!

➡本編をクリアーしたセーブデータに隠しモードが出現しているぞ。

隠しモード出現!!

ヒルを集めて……

➡ヒルをなるべく多く集めてゴールしよう。

➡集めたヒルの数に応じた特典が手に入るぞ。

特典ゲット!

ヒル合計数	特典
100	全武器アイテムが無限になる（火炎瓶はのぞく）
99～90	マグナムリボルバー1丁入手
89～60	本編中に入手する猟銃の弾数が無限になる
59～30	初期装備であるハンドガンの弾数が無限になる
29以下	サブマシンガンの弾1個が初期装備に

ポケットモンスタールビー・サファイア

任天堂

エッ!? いあいぎりの意外な使いみち

大阪府　達磨マン　　図書券　1000円分進呈

ひでんマシンで覚えられるいあいぎりの、ちょっと変わった使いかたを発見!!　フィールド上の木を切ることで、新しい道が発見できるこの技、じつは道路に生えている草も切ることができたのだ。草を切りながら進めば、戦闘せずに移動できるぞ。

いあいぎりで…

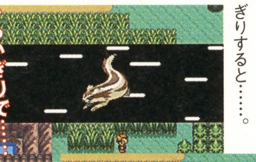

➡道の草にいあいぎりすると……。

➡このとおり、ザックリ切れる。

草も切れる!

桃太郎伝鉄11 ブラックボンビー出現! の巻

ハドソン

ムフッ!! お楽しみの女湯情報!!

編集部情報

『桃鉄』シリーズおなじみの女湯グラフィックが、最新作『11』にも出現!!　ゲーム年数が10年以上経過したら、那須駅の左下にある露天風呂に虫眼鏡をあわせてみよう。すると、湯煙の向こうにムフフな光景が広がっているぞ!!

ここに注目!

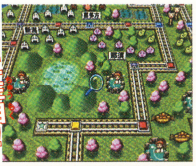

➡那須駅近くの露天風呂。虫眼鏡をあわせると……。

毎度お楽しみの女湯がっ!

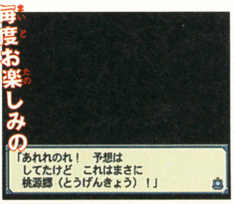

➡どんなグラフィックかは自分の目で確かめて!

ワトソンの調査メモ

GBA 宇宙大作戦チョコベーダー　ウチュウからの侵略者

幻の武器“トリプルソード”発見!

日本、ニューヨーク、ラスベガス、カイロ、火星のよろず屋にそれぞれのパスを持っていくと、裏メニューが登場する。まずは、ここで買える“宇宙のかけら”を1から5すべて手に入れよう。その状態で火星の長老のところへ行くと、幻の武器“トリプルソード”がゲットできるのだ。通常攻撃で敵3体に同時攻撃できるこの武器を見逃すテはないぞ。また、裏メニューの“怪デンパラジオ”は、使うとすぐに敵を出現させることができるというアイテム。レベルアップしたいとき使うと便利だぞ。

GC Evolution Skateboarding

全ステージオープンコマンドを伝授!!

タイトル画面でLトリガー、Rトリガー、⬅、➡、⬅、➡、⬅、➡、⬇、⬇、⬆、⬆、⬇、⬆の順に入力してみよう。なんと、一挙に全ステージがプレイできるようになるぞ。どーしてもさきのステージに進めないキミに!

GBA ダライアスR

強烈!! ボス連続モード

アーケードモードのステージをプレイしたら、セレクトボタンを押しながらワンステージモードを選択しよう。巨大なボス敵と連戦できるモードがプレイできるぞ。

裏ワザ募集の告知

裏ワザ探偵団では、はがきまたはeメールでの応募を随時募集中!　裏ワザが採用されると、図書カードがもらえるぞ!

はがき、eメールを書くにあたっての諸注意

1. 裏ワザの内容とそのゲームタイトル、機種を書く。
2. 裏ワザの内容はできるだけ詳しく書くこと。
3. きみの郵便番号、住所、氏名、電話番号をはっきりと書く。eメールの人は真心を込めて打つ。
4. あとはほかの人とネタがかぶらないよう、誰よりも早くポストに直行。キューブ+アドバンスの発売を楽しみに待つ。

①ファミリーコンピュータ
スーパーマリオブラザーズ
マリオが無限に1アップ

②すごい技を発見したので早速応募します。ワールド3-1のゴールのお城手前の階段になっているところで、ノコノコが二匹降りて来ます。がまんして一匹目をやり過ごしたあと、二匹目をふみつけます。そこでブロックにあたり跳ね返ってくるノコノコを、ジャンプのタイミングをうまく合わせてふみ続けると、無限にマリオが増えるのです。大発見でしょう!

③住所　〒154-8528　東京都世田谷区シロガネーゼ
氏名　己川ヨシキ（ペンネーム・オレ流）
電話番号　0990-999-9999

誰よりも早く、こっそり応募せよ!

〒154-8528
(株)エンターブレイン　ファミ通キューブ編集部　「裏ワザ○○○（ゲーム名）」係
eメールアドレスは　famitsu-cube@ml.enterbrain.co.jp

©2002 ParityBit　©2002 CAPCOM CO.,LTD. 2002 ALL RIGHTS RESERVED.　©1995-2002 Nintendo/Creatures inc./GAME Freak inc ©2002 Pokemon
©2002 HUDSON SOFT

◆おまたせ！ ひちゃこのドジっ子リンク!!

ハーやれやれ…！ようやくダンジョンにとうちゃくや…
ぷか
ぷか
だあああああ―――――つっ
魔法力たりねぇ―――つっ
スッ
8回目じゃ―――ッ
みんなは きをつけろよな―なー なー…
ぷかー
ぷかー
やっと着いたぜぃ！いよいよダンジョン
ひちゃこの腕のみせどころ！
けっきょく10カイめでセイコー
ふははははっ みてろよってんだっ
ピチャ
ピチャ
みんなは どうだった？
まあまあ
ラブキャー
ザザザ…
草刈りじゃ――――♡
刈りほうだ―――い♡♡
いきなりそれてる…
きゃは―――
ザザザッ
ザッ
うしろからこうげきー！
ボヨン!!
ぐらっ
↑♥• 。。ってカンジ
ヨウセイさん!! チンケルドリンクのむのだ!!
プルン プルン
フラフラ…
……
あ！チンケルドリンクはアドバンスをつないだときに使える体力回復薬よ
ぬっ
ぴたっ
チンクル！
くるっ
1
チンクル！
くるっ
2
クルリン―
3
パッ
くるっくるっ
4
ドリンク!! チンクル!!
ぐびぐびぐびぐび
んぐ んぐ
たすかったぁ♡ 1回20ルピーでゲンキになっちゃった！
チンケルドリンクはドジっ子ひちゃこにはいいシステムよ♡
うっとり♡
かがみ
チンクルは、ときどき笑わせてくれたりイライラさせてくれたりゲームにいろどりを与えてくれるのだ!!
さっきはよくも…
フフフ…
で、ダンジョンは謎解きてんこもり!!
リフト
↑かぜのかげんがムズイよ～
ブイババジャンプはぜひやってみてね！キモチいーのだー
んで ボスバトル
ハーハー
ずっとたたかいかたまちがえてタイヘンだった
ころんっ
よっしゃ―――ふたつめの神珠ゲットー!! あとひとつで神の試練がうけられるー!!

◆チンクルなしではタイヘンなひちゃこ先生へのおたよりはこちらまで！　ファミ通キューブ+アドバンス"ひちゃこ"係

つづく…

◆さすがの赤獅子の王も、泣いたひちゃこには勝てなかったようで……。

SOFT Release Schedule 新作ソフト発売スケジュール

ニンテンドー ゲームキューブ

発売日	タイトル	メーカー	ジャンル	価格（予価）
1月9日	□ スペースレイダース	タイトー	シューティング	4800円
1月16日	□ 斑鳩 IKARUGA	アタリ	シューティング	5800円
1月23日	□ BIOHAZARD 2	カプコン	アドベンチャー	4800円
1月23日	□ BIOHAZARD 3 LAST ESCAPE	カプコン	アドベンチャー	4800円
1月30日	□ ワールドサッカー ウイニングイレブン6 ファイナルエヴォリューション	コナミ	アクション	6800円
2月6日	□ ジェネレーション オブ カオス イクシード ～闇の皇女ロゼ～	アイディアファクトリー	シミュレーション	5800円
2月7日	□ ニンテンドー パズルコレクション	任天堂	パズル	5800円
2月13日	□ SPIDER-MAN	カプコン	アクション	6800円
2月14日	□ ロード・オブ・ザ・リング 二つの塔	エレクトロニック・アーツ・スクウェア	アクション	6800円
2月20日	□ Evolution Snowboarding	コナミ	アクション	6800円
2月27日	□ スーパーパズルボブルオールスターズ	タイトー	パズル	6800円
2月28日	□ メトロイドプライム	任天堂	アクション	6800円
3月6日	□ ドカポンDX ～わたる世界はオニだらけ～	アスミック・エース・エンタテインメント	テーブルゲーム	6800円
3月6日	□ ロックマン エグゼ トランスミッション	カプコン	アクション	価格未定
3月6日	□ 零ファイター 撃墜戦記	グローバル・A・エンタテインメント	シューティング	6800円
3月7日	□ バットマン ダークトゥモロー	ケムコ	アクション	6800円
3月20日	□ スター・ウォーズ クローン戦争	エレクトロニック・アーツ・スクウェア	アクション	6800円
3月20日	□ THE BASEBALL 2003 バトルボールパーク宣言 パーフェクトプレープロ野球（仮題）	コナミ	アクション	6800円
3月27日	□ P.N.03	カプコン	アクション	6800円
3月27日	□ ソウルキャリバー2	ナムコ	アクション	6800円
3月	□ ヒカルの碁	コナミ	テーブルゲーム	価格未定
3月	□ ウォーリアーブレイド ラスタンVSバーバリアン編	タイトー	アクション	6800円
4月	□ GIFTPIA	任天堂	RPG	価格未定
5月	□ F-ZERO GC（仮題）	任天堂	レース	価格未定
春	□ Viewtiful Joe	カプコン	アクション	価格未定
春	□ NARUTO -ナルト-（仮題）	トミー	アクション	6800円
春	□ ファイナルファンタジー・クリスタル クロニクル	任天堂	RPG	価格未定
春	□ 機動戦士ガンダム（仮題）	バンダイ	アクション	価格未定
春	□ シャーマンキング ソウルファイト	バンダイ	シミュレーション	価格未定
春	□ ちびロボ！	バンダイ	ジャンル未定	価格未定
春	□ RUNEⅡ	フロム・ソフトウェア	RPG	6800円
7月	□ テイルズオブシリーズ（仮題）	ナムコ	RPG	価格未定
夏	□ Dead Phoenix	カプコン	アクション	価格未定
夏	□ ソニックアドベンチャーDX	セガ	アクション	価格未定
夏	□ カービィのエアライド（仮題）	任天堂	アクション	価格未定
夏	□ マリオゴルフGC（仮題）	任天堂	アクション	価格未定
夏	□ ワリオワールドGC（仮題）	任天堂	アクション	価格未定
12月	□ 新RPG（仮題）	ナムコ	RPG	価格未定
2003年冬	□ Killer7	カプコン	アドベンチャー	価格未定
2003年冬	□ 1080° SILVER STORM	任天堂	アクション	6800円
2003年冬	□ マリオテニスGC（仮題）	任天堂	アクション	価格未定
2003年	□ BIOHAZARD CODE:Veronica 完全版	カプコン	アドベンチャー	価格未定
2003年	□ 決定版! ニッポンプロ野球 ～水島野球オールスターズvsプロ野球～（仮題）	セガ	アクション	価格未定
2003年	□ リッジレーサー最新作	ナムコ	レース	価格未定
2003年	□ 牧場物語 ワンダフルライフ	ビクターインタラクティブソフトウェア	シミュレーション	価格未定
未定	□ ルパン三世 海に消えた秘宝	アスミック・エース・エンタテインメント	アドベンチャー	価格未定
未定	□ biohazard 4	カプコン	アドベンチャー	価格未定
未定	□ バーチャファイタークエスト（仮題）	セガ	ジャンル未定	価格未定
未定	□ スターフォックス（仮題）	任天堂	シューティング	価格未定
未定	□ どうぶつの森2（仮題）	任天堂	シミュレーション	価格未定
未定	□ ピクミン2（仮題）	任天堂	シミュレーション	価格未定
未定	□ マリオカートGC（仮題）	任天堂	レース	価格未定

ゲームボーイ アドバンス

発売日	タイトル	メーカー	ジャンル	価格（予価）
1月1日	□ きせっこぐるみぃ チェスティとぬいぐるみたちの魔法の冒険	エム・ティー・オー	アドベンチャー	4800円
1月1日	□ THE KING OF FIGHTERS EX2 ～HOWLING BLOOD～	マーベラスエンターテイメント	アクション	5800円
1月3日	□ エレミックス!	シムス	RPG	4800円
1月9日	□ 不思議の国のアリス	グローバル・A・エンタテインメント	テーブルゲーム	4800円
1月10日	□ ことばのパズル もじぴったんアドバンス	ナムコ	パズル	4800円
1月16日	□ Disney Sports:Snowboarding	コナミ	アクション	5800円
1月16日	□ ムゲンボーグ	コナミ	RPG	4800円
1月23日	□ 犬夜叉 ～奈落の罠! 迷いの森の招待状～	エイベックス・モード	テーブルゲーム	4800円
1月23日	□ パワプロクンポケット5	コナミ	アクション	4800円
1月24日	□ マリー、エリー＆アニスのアトリエ ～そよ風からの伝言（メッセージ）～	バンプレスト	RPG	5800円
2月13日	□ Disney Sports:Motocross	コナミ	アクション	5800円
2月14日	□ ロード・オブ・ザ・リング ～二つの塔～	エレクトロニック・アーツ・スクウェア	アクション	4800円
2月14日	□ ファイナルファンタジータクティクス アドバンス	スクウェア	シミュレーション	5800円
2月14日	□ ファイナルファンタジータクティクス アドバンス ゲームボーイアドバンスSP パールホワイト・エディション	スクウェア	シミュレーション	18300円
2月14日	□ メトロイドフュージョン	任天堂	アクション	4800円
2月20日	□ テニスの王子様2003 PASSIONRED	コナミ	アクション	4800円
2月20日	□ テニスの王子様2003 COOLBLUE	コナミ	アクション	4800円
2月21日	□ ロードランナー	サクセス	パズル	4800円
2月27日	□ 戦国革命外伝	コナミ	アクション	4800円
2月27日	□ ホイッスル! ～第37回東京都中学校総合体育サッカー大会～	コナミ	シミュレーション	4800円
2月28日	□ あずまんが大王 アドバンス	キングレコード	その他	5800円
3月7日	□ キッドクラウンのクレイジーチェイス	ケムコ	アクション	4800円
3月7日	□ テイルズ オブ ザ ワールド ～サモナーズ リネージ～	ナムコ	シミュレーション	4800円
3月20日	□ 真・女神転生 デビルチルドレン パズル de コール!	アトラス	パズル	4800円
3月20日	□ 激闘伝説NOAH ～ドリームマネージメント～	ゲームビレッジ	シミュレーション	5800円
3月20日	□ Get Backers 奪還屋 メトロポリス奪還作戦!	コナミ	RPG	4800円
3月20日	□ 遊戯王デュエルモンスターズ8 ～破滅の大邪神～	コナミ	テーブルゲーム	4800円
3月20日	□ SIMPLE 2960（つくろう）ともだちシリーズ Vol.1 THE テーブルゲームコレクション	ディースリー・パブリッシャー	テーブルゲーム	2960円

発売日	タイトル	メーカー	ジャンル	価格（予価）
3月20日	□ SIMPLE 2960(つくろう)ともだちシリーズ Vol.2 THE ブロックくずし	ディースリー・パブリッシャー	アクション	2960円
3月28日	□ 真・女神転生	アトラス	RPG	価格未定
3月28日	□ ダンシングソード ～閃光～	エム・ティー・オー	アクション	4800円
3月	□ お買得2in1シリーズ第4弾 新感覚パズル「みんなのくるくるぽん」ファンタジーパズル「ハムスター物語」	カルチャーブレーン	パズル	4800円
3月	□ ゼルダの伝説 神々のトライフォース&4つの剣	任天堂	RPG	価格未定
3月	□ シスタープリンセス ～Re Pure～	マーベラスエンターテイメント	アドベンチャー	4800円
4月18日	□ ZOIDS SAGA2	トミー	RPG	4800円
4月24日	□ ZERO ONE	フウキ	アドベンチャー	5800円
4月	□ RPGツクール アドバンス	エンターブレイン	その他	5800円
4月	□ お買得2in1シリーズ第5弾 おもしろ麻雀町内会 パズル雀「くるくるぽん」本格麻雀「プロ麻雀兵3」	カルチャーブレーン	テーブルゲーム	4800円
春	□ ドキドキクッキングシリーズ② グルメクッキング ステキなお弁当	エム・ティー・オー	シミュレーション	4800円
春	□ Onimusha Tactics	カプコン	シミュレーション	価格未定
春	□ シンデレラ（仮題）	カルチャーブレーン	シミュレーション	4800円
春	□ 遊戯王デュエルモンスターズインターナショナル ワールドワイドエディション	コナミ	テーブルゲーム	4800円
春	□ サイバードライブゾイド（仮題）	トミー	RPG	4800円
春	□ NARUTO -ナルト-（仮題）	トミー	アクション	4800円
春	□ メタルマックス2改（仮題）	ナウプロダクション	RPG	4800円
春	□ メタルマックスリターンズ改（仮題）	ナウプロダクション	RPG	4800円
春	□ サモンナイト クラフトソード物語	バンプレスト	RPG	価格未定
夏	□ ボクらの太陽（仮題）	コナミ	RPG	価格未定
夏	□ 新約 聖剣伝説	スクウェア	RPG	価格未定
夏	□ ソニック ピンボール パーティ	セガ	アクション	価格未定
夏	□ サンリオピューロランド オールキャラクターズ	トミー	テーブルゲーム	4800円
夏	□ ドラゴンドライブ ワールド ブレイク	バンプレスト	RPG	価格未定
2003年	□ まみむめ☆もがちょ たこボール	アイディアファクトリー	パズル	4800円
2003年	□ バトルネットワーク ロックマン エグゼ3 BLACK	カプコン	RPG	4800円
2003年	□ ハチエモン（仮題）	ナムコ	ジャンル未定	価格未定
2003年	□ 牧場物語 ミネラルタウンのなかまたち	ビクターインタラクティブソフトウェア	シミュレーション	4800円
未定	□ ブレンダーブロス	インフォグラムハドソン	アクション	5200円
未定	□ ドラゴンクエストモンスターズ キャラバンハート	エニックス	RPG	価格未定
未定	□ EZ-TALK 中級編（仮題）	キーネット	その他	価格未定
未定	□ フロッガー 魔法の国の大冒険	コナミ	アクション	価格未定
未定	□ まじこね	ソフトマックス	パズル	4800円
未定	□ テイルズ オブ ファンタジア	ナムコ	RPG	価格未定
未定	□ ゲームボーイギャラリー4（仮題）	任天堂	アクション	価格未定
未定	□ ゲームボーイミュージック（仮題）	任天堂	その他	6800円
未定	□ マリオゴルフGBA（仮題）	任天堂	アクション	価格未定
未定	□ マリオテニスGBA（仮題）	任天堂	アクション	価格未定

ゲームボーイ カラー

発売日	タイトル	メーカー	ジャンル	価格（予価）
未定	□ 漢字BOY3	J・ウイング	その他	価格未定

ゲームキューブ ハード & 周辺機器

ゲームキューブ
発売中／各19800円

DVD/ゲームプレーヤーQ
発売中／34800円

コントローラ
発売中／各2500円

ワイヤレスコントローラ ウェーブバード
発売中／4500円

メモリーカード59
発売中／1400円

メモリーカード251
発売中／2000円

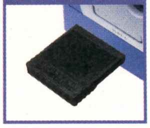

SD-メモリーカードアダプタ
発売日未定／価格未定

S端子ケーブル
発売中／2500円

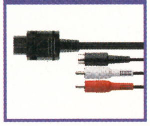

ステレオAVケーブル
発売中／1500円

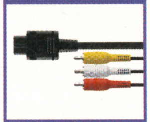

モノラルAVケーブル
発売中／1200円

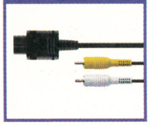

GBAケーブル
発売中／1400円

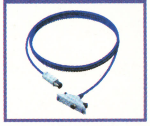

D端子ビデオケーブル
発売中／3500円

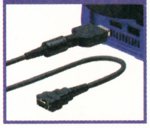

コンポーネントビデオケーブル
発売中／3500円

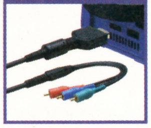

モデムアダプタ
発売中／3800円

ブロードバンドアダプタ
発売中／3800円

ニンテンドーゲームキューブ ゲームボーイプレーヤー
2003年3月発売予定／予価5000円

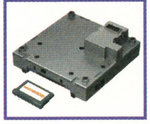

ACアダプタ
発売中／3000円

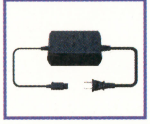

ポケモンミニ

ポケモンミニ
発売中／4800円

ゲームボーイアドバンス ゲームボーイアドバンスSP ハード & 周辺機器

ゲームボーイアドバンス
発売中／各8800円

通信ケーブル
発売中／1400円

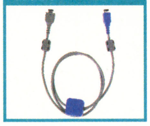

ACアダプタセット（アドバンス専用）
発売中／1500円

バッテリーパック・チャージャセット（アドバンス専用）
発売中／3500円

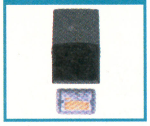

カードeリーダー
発売中／5800円

ゲームボーイアドバンスSP
2月14日発売予定／各12500円

ヘッドホン変換プラグ（SP専用）
2月14日発売予定／500円

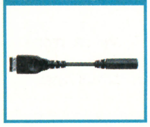

ー
ー／ー

※■の色のタイトルは新着タイトルです。

64bit

みんな『ゼルダ』はプレイしてるかな？ 筆者もついにゲームキューブを購入！『ゼルダ』がすばらしすぎるせいですっかりこっちの世界のほうが危機に瀕しているぞ！ ところで、プレイしているとじんわりわかってくるんだけど、今作の『ゼルダ』にはディスクシステムの『ゼルダ』一作目（'86年2月発売）との共通点がとても多い！ 昔からのファミッ子のことも決して忘れない制作チームのやさしさに、思わず涙が……。

今月のギャップ

今回のギャップは、ハドソンの『新人類』。それほど見どころのない平凡なギャップだが、ゲーム中に自機となるドットキャラが、このコーナーの担当編集者、宮本君にそっくりなので紹介するぞ！

見どころ：ギャップインパクトは平均点っすね。

RES-SG rix soft/HUDSON 1987

今月のお宝

今回紹介するのは、「キングオブお宝」の称号に値する逸品。任天堂がファミコンにさかのぼること12年前、1971年に発売した「エレクトロ・ポーカー」。これは故・横井軍平師の企画、発案による光線銃用の標的だ。任天堂がトランプメーカーから電子遊戯機器メーカーへと進化していった過程を証言する、歴史的にも重要なアイテムだと言えるだろう。よって勝手に殿堂入り決定！

キミの持ってるお宝情報を送ってほしいナリよ。
eメールあて先：famitsu-cube@ml.enterbrain.co.jp

今月のクイズ

おっしゃ〜今月も問題いくぞォ！ とハイテンションで始めたのにはワケがある。このクイズに答えを送ってくれるファミッ子がいるのだ！ 嬉しいぞ！ なので今回はわりとわかりやすい問題だ。

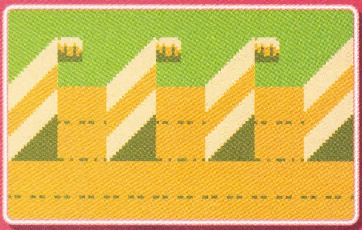

ヒント：こんな間隔じゃ役に立たないっスよ。
→答えは次号！　先月の答え：「ピンボール」

今月のメロディ

『いきなりミュージシャン』や『ドレミッコ』など、ファミコンで音楽を楽しめるソフトはいくつかあるが、なかでも『オトッキー』は優れたシーケンサー機能を実装していたことでよく知られている。

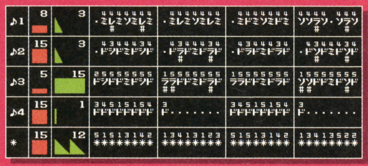

いきなりだが今回は有名なあのメロディのリミックスバージョンを紹介しよう。7つのステージをクリアして見事「ミュージックエディター」を出すことができたら、上の楽譜を打ち込んでくれ！

ASC-OTO ASCII 1987

今月のタイトル

今月からこのコーナーでは、さまざまなゲームのタイトルロゴがもつ味わいを見ていこう。第一回目は『ベースボール』のタイトルロゴ。一見ボールを並べて文字を表現しているように見えるが、じつは7種類のパーツの組み合わせでできている。

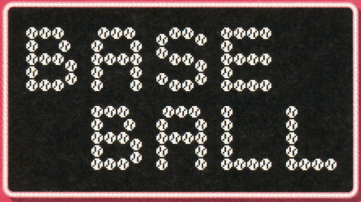

▲これが7つの構成パーツだ！　HVC-BA Nintendo 1983

まめちしき 任天堂ホームページ（http://www.nintendo.co.jp）では、ディスクシステム用ソフトの書き換えサービスを現在も継続している。

MADE IN JAPAN

ファミ通キューブ＋アドバンス STAFF on

発行人　浜村弘一
編集人　松本秀寿
編集長　水間勇一
デスク　藤原教弘
アートディレクター　村田順一
編集スタッフ　堤　俊浩／渡邉　忍／坂本達哉／小山太輔／益田健一
制作スタッフ　宮本大輔

ライティング
雨宮光宏　新作！スクープ60連発!!　40〜41／44〜45
荒井弘子　ディズニーゲームカーニバル　118
石井るり子　どうぶつの村だより　112
氏家雅紀　パワプロクンポケット5　62
AIRS WORKS　松本幸彦（ぽんせ松本）　トライフォースタイムス　110　ゼルダの伝説 風のタクト　別冊付録
岡野英行　新作！スクープ60連発!!　26〜27／30〜31／46〜47　バトルネットワーク ロックマン エグゼ3　68　ロックマンナビゲーション　120
片山 淳　新作！スクープ60連発!!　45／51
佐藤隆博　新作！スクープ60連発!!　55〜59
DieANI　藤本健太郎　ルート64ビット　130
高橋 豪　新作！スクープ60連発!!　32〜36／38／42〜43／48／50／52〜54
西 浩樹　カービィ学園　116
平野テツヤ　スマブランドDX　100
藤原 麗　新作！スクープ60連発!!　28〜29
本田やよい　新作ゲームクロスレビュー　20
増田 厚　うきうきポケモン大好き家族　108
松尾勇気　バイオハザード0　74
三須隆弘　ポケットモンスタールビー・サファイア　別冊付録
百渓 曜　パワフルアカデミー　114
ローリング内沢　新作ゲームクロスレビュー　20

デザイン
青木賢一　バトルネットワーク ロックマン エグゼ3　68　ロックマンナビゲーション　120
秋山美保　クイズ番組バカ一代　92
伊澤由佳　ファミ通キューブ心霊研究所　88　珍品クッキング　91
伊藤あかね　新作！スクープ60連発!!　28〜29／40〜41／44〜45／49／51
大西若菜　新作！スクープ60連発!!　38〜39　バイオハザード0　74　ディズニーゲームカーニバル　118
大西若葉　新作！スクープ60連発!!　35〜36／42〜43　マリオファン新聞　104　どうぶつの村だより　112
加山圭一　パワプロクンポケット5　62　パワフルアカデミー　114　カービィ学園　116
CORN FLAKES　林田貢司　新作！スクープ60連発!!　26〜27／30〜31／46〜47　マイナーキャラクター天国　89　スマブランドDX　100　ゼルダの伝説 風のタクト　別冊付録
斉藤大助　攻略・扉　60
堺 健志　特別企画 2002年売れたTOP100　8　新作！スクープ60連発!!　32〜34／48／50／52〜54
DieANI　藤本健太郎　ルート64ビット　130
プリグラフィックス　トライフォースタイムス　110
ブルー　渡邉照子　うきうきポケモン大好き家族　108
ロッカ・グラフィカ　真々田稔　ポケットモンスタールビー・サファイア　別冊付録
和光陽子　新作！スクープ60連発!!　55〜59　ことばのパズル もじぴったんアドバンス　76

フォトグラフ　スタジオアトム／平松英明

イラストレーション
荒井清和　新作ゲームクロスレビュー　18
IIS　いとういつお　水曜スペシャル DJ宮本探検シリーズ　91
大西若菜　うきうきポケモン大好き家族　108　ゼルダの伝説 風のタクト（マップ制作）　別冊付録
さいとうりか　クイズ番組バカ一代　92
タキタユミコ　イラストランド　82　真相くんと噂ちゃん　87
田中淳子　ファミ通キューブ心霊研究所　88
中島俊　るんこうねさんす　92
矢野雅之　バイオハザード0（マップ制作）　74

コミック
なっち　きょうのできごと　113
ひちゃこ　ひちゃこのゼルダの伝説 風のタクト体験記　124
みずしな孝之　いい電子 アドバンス　86

進行　川合　昇／藤田　昇／中井優一／釜下豪紀
広告営業　功刀秀樹／水本九州男／原川朗広／安部寿一／幸　宏樹／梅山達夫／高柳正人／藤下和巳／高橋利恵／田山麻子
PP部　今村吉修／伊勢哲也／平野修策
雑誌営業　後藤　剛／酒井朋喜／堂前秀隆
制作購買　青木孝道
マーケティング　上床光信／藤池隆司／福田幸司
海外特派員　みちよ・パティロ

協力　任天堂株式会社

次号は『ポケモンルビー・サファイア』ファンが狂喜乱舞する特別付録をつけちゃいます!! 要注目!! もちろん、『ゼルダの伝説 風のタクト』のまだ伝え切れていない情報も満載!! そのほか、スクープや攻略記事も充実でお届け!!

4月号は 特別定価590円 2月21日(金)発売

本誌の内容についてのご質問は、祝祭日を除く毎週月曜日から金曜日までの午後12時から午後17時のあいだに、カスタマーサポート☎03・5433・7868で受け付けております。
また、メールでの質問は、support@ml.enterbrain.co.jpで受け付けます。なお、ゲーム内容につきましてのご質問にはいっさいお答えできませんので、あらかじめご了承ください。

ファミ通キューブ+アドバンスアンケートはがきの書きかた

アンケートはがきの表には、本誌へのご意見などを書いてください。

また、アンケートはがき裏面のマークシートは、質問の答えと同じ番号の ⊂⊃ を濃い鉛筆でぬりつぶしてください。⊂⊃ からはみ出したり薄かったり、はがきが折れ曲がっていたりすると、機械が読み取れない場合があります。ご注意ください。

マークシート以外の部分はペンで記入していただいてもけっこうです。

●マークシート記入例

よい例　悪い例

ファミ通キューブ+アドバンス3月号のアンケートにお答えください

1. ファミ通キューブ+アドバンスの3月号でおもしろかった記事はどれですか？ 下の中から選んでください。（いくつでも）
2. 逆につまらなかった記事はどれですか？ 下の中から選んでください。（いくつでも）

1	別冊付録　ポケモントレーナーの極意 下巻	22	アレクサンダー大塚の今月のA定食
2	別冊付録　ゼルダの伝説 冒険ガイドブック その2	23	編集部なんでも通信
3	特別付録　特製キャラクターシール	24	いい電子　アドバンス
4	読者プレゼント	25	ゲーム感想文
5	特別企画　2002年売れたTOP100	26	真相くんと噂ちゃん
6	ファミ通キューブ+アドバンス特捜隊	27	オレのページグランプリ
7	新作ゲームクロスレビュー	28	スマブランドDX
8	スクープ　ロックマンエグゼ トランスミッション	29	マリオファン新聞
9	スクープ　ソウルキャリバー2	30	うきうきポケモン大好き家族
10	スクープ　ニンテンドーパズルコレクション	31	トライフォースタイムス
11	スクープ　牧場物語 ワンダフルライフ	32	どうぶつの村だより
12	スクープ　そのほかのゲームキューブのソフト	33	パワフルアカデミー
13	スクープ　ゼルダの伝説 神々のトライフォース&4つの剣	34	カービィ学園
14	スクープ　ドラゴンクエストモンスターズキャラバンハート	35	ディズニーゲームカーニバル
15	スクープ　そのほかのアドバンスのソフト	36	ロックマンナビゲーション
16	攻略　パワプロクンポケット5	37	裏ワザ探偵団
17	攻略　バトルネットワーク ロックマンエグゼ3	38	ひちゃこのゼルダの伝説 風のタクト体験記
18	攻略　バイオハザード0	39	新作ソフト発売スケジュール
19	攻略　ことばのパズル もじぴったんアドバンス	40	ルート64ビット
20	イラストランド	41	はみだしおたより
21	おたより刑事		

郵便はがき

料金受取人払

世田谷局承認

083

差出有効期限
平成16年
2月29日まで
郵便切手は
いりません

154-8736

（受取人）

(株)エンターブレイン

ファミ通キューブ編集部

ファミ通キューブ+アドバンス 3月号係

フリガナ		生年月日	性別	年齢
お名前		19　年　月　日	男・女	歳
ご住所	□□□-□□□□　都道府県			
☎（　　）　－		希望するプレゼント（6ページ参照）		
Eメールアドレス				

編集部へのおたより　ペンネーム　匿名希望

ファミ通キューブ+アドバンス 3月号アンケート　エンピツで記入してください

❶おもしろかった記事

1 2 3 4 5 6 7 8
9 10 11 12 13 14 15 16
17 18 19 20 21 22 23 24
25 26 27 28 29 30 31 32
33 34 35 36 37 38 39 40
41

❷つまらなかった記事

1 2 3 4 5 6 7 8
9 10 11 12 13 14 15 16
17 18 19 20 21 22 23 24
25 26 27 28 29 30 31 32
33 34 35 36 37 38 39 40
41

❸学年・職業

1 2 3 4 5 6 7
8 9 10 11 12 13 14
15 16 17 18 19 20

❹購読している雑誌

1 2 3 4 5 6 7
8 9 10 11 12 13 14
15

❺持っているゲーム機

1 2 3 4 5 6 7
8 9 10 11 12

❻ポケモンの遊びかた

1 2 3 4 5

❼買うつもりのゲーム

1 2 3 4 5 6 7
8 9 10 11 12 13 14

❽お気に入りのゲーム

❾期待の新作ゲーム

❿最近遊んだゲームの感想

ゲーム名

⓫続編を遊びたいゲーム

ゲーム名

⓬お年玉いくら?

⓭オレのページ

---

❸ 学校・学年、または職業を教えてください。(ひとつだけ)

1.小学校1年以下　2.小学校2年　3.小学校3年　4.小学校4年　5.小学校5年　6.小学校6年　7.中学1年　8.中学2年　9.中学3年　10.高校1年　11.高校2年　12.高校3年　13.浪人生　14.大学・短大生　15.専門学校生　16.会社員　17.自営業　18.主婦　19.フリーター　20.その他

❹ あなたがいつも読んでいる雑誌を教えてください。(いくつでも)

1.ファミ通キューブ+アドバンス　2.週刊ファミ通　3.ファミ通PS2　4.ファミ通Xbox　5.Nintendo DREAM　6.電撃GAMECUBE　7.ニンテンドーキッズ　8.そのほかのゲーム誌　9.週刊少年ジャンプ　10.週刊少年マガジン　11.週刊少年サンデー　12.Vジャンプ　13.コロコロコミック　14.コミックボンボン　15.学年誌(小学一年生~六年生)

❺ 持っているゲーム機を教えてください。(いくつでも)

1.ニンテンドーゲームキューブ(Qを含む)　2.ニンテンドウ64　3.スーパーファミコン　4.ファミコン　5.ゲームボーイアドバンス　6.ゲームボーイカラー　7.ゲームボーイ(カラー以外)　8.プレイステーション　9.プレイステーション2　10.ドリームキャスト　11.Xbox　12.パソコン

❻『ポケットモンスタールビー・サファイア』をどのようにプレイしていますか?(ひとつだけ)

1.すでにクリアーしたがまだプレイしている　2.すでにクリアーしてプレイするのをやめた　3.まだクリアーしておらずプレイしている　4.まだクリアーしていないがプレイするのをやめた　5.『ポケモンルビー・サファイア』を買っていない

❼ これから春にかけて発売されるゲームの中で、買うつもりのものはなんですか?(いくつでも)

1.NINTENDO パズルコレクション　2.メトロイドプライム　3.GIFTPIA　4.F-ZERO GC　5.ファイナルファンタジー・クリスタル クロニクル　6.牧場物語 ワンダフルライフ　7.ロックマン エグゼ トランスミッション　8.機動戦士ガンダム　9.メトロイドフュージョン　10.ゼルダの伝説 神々のトライフォース&4つの剣　11.RPGツクール アドバンス　12.ファイナルファンタジータクティクス アドバンス　13.牧場物語 ミネラルタウンのなかまたち　14.テイルズ オブ ザ ワールド~サモナーズリネージ~

❽ これまでに発売されたニンテンドーゲームキューブ、ゲームボーイアドバンス、ゲームボーイ、ニンテンドウ64、ニンテンドウパワー、64DDのソフトでお気に入りのものを教えてください。(3つまで)

❾ これから発売されるニンテンドーゲームキューブ、ゲームボーイアドバンス、ゲームボーイのソフトで欲しいものを教えてください。(3つまで)

❿ 最近遊んだゲームのよかった点、悪かった点などの感想を教えてください。

⓫ 続編を遊びたいゲームとその理由を教えてください。

⓬ お年玉を総額いくらもらいましたか?

⓭ オレのページグランプリ(88ページ)の中で、おもしろかった記事の番号を書いてください。

ご協力ありがとうございまし[た]

NINTENDO GAMECUBE
PlayStation®2
"プレイステーション2" "ゲームキューブ"
PS2とGC同時発売!!
力をあわせて戦え!シロボン&マックス!
ボンバーマンジェッターズ トレーディングカードゲーム
限定レアカード入り!!
1～4人用
アクション
"PlayStation2" "ニンテンドーゲームキューブ" 2本同時発売!
「ボンバーマンジェッターズ」
好評発売中!! 価格6,800円(税別)
ボンバーポイントをあつめて送ろう!
合計1,000名様に当たる!!
爆裂キャンペーン実施中!!
くわしくはハドソンのホームページ、お店のチラシ ポスター、商品に入っているチラシを見てね!
ボンバーマンジェッターズ
NORMAL GAME ノーマルゲーム
デュアルプレイヤーシステム 3Dアクション!!
ボタン1つできりかえられるぞ!!
シロボン
マックス
キャラボンに乗って進め!
ハイパープラズマボム!!
BATTLE GAME バトルゲーム
アニメのキャラでプレイ! 必殺技で決めろ!!
アースシェイカー!!
デンジャラスボム!!
新ルールも追加!!
テレビアニメ「ボンバーマンジェッターズ」 毎週水曜日夕方6時30分からテレビ東京系ほかで放送中!!
©2002 HUDSON SOFT ©HUDSON/小学館・テレビ東京・NAS およびNINTENDO GAMECUBEは任天堂の登録商標です。"PS"および"PlayStation"は株式会社ソニー・コンピュータエンタテインメントの登録商標です。
HUDSON®
本社 〒062-8622 札幌市豊平区平岸3条5丁目4番22号 ハドソンビル TEL 011-841-4622
ハドソン東京 〒104-8446 東京都中央区築地4丁目1番17号 銀座大野ビル TEL 03-3542-4622
ハドソン ホームページ http://www.hudson.co.jp/

ファミ通キューブ+アドバンス 2003.03 [2003.1/21発売号]

平成15年3月1日発行(毎月1回1日発行) ●第5巻 第3号 通巻45号
●平成12年12月14日 第三種郵便物認可
●発行所 株式会社エンターブレイン ●発行人/浜村弘一 ●編集人/松本秀寿
●〒154-8528 東京都世田谷区若林 1-18-10 Tel.03-5433-7850(営業局)

特別定価 590円 本体562円

T1107863030591

PRINTED IN JAPAN 大日本印刷 ©2003 ENTERBRAIN, INC. 雑誌 07863-03

ファミ通キューブ+アドバンス
[2003.1/21発売号] 2003.03

2大別冊
ポケットモンスター ルビー サファイア／ゼルダの伝説 風のタクト!!

enter brain